朝鮮日報

本紙六面
發行所 朝鮮日報社

時評

歌謠革新運動
—朝鮮歌謠協會創立—

×現代歌謠의革新을爲하야오늘날에 朝鮮歌謠協會가 생겻다고한다 歌謠는 民衆의藝術이다 그情緒가 如實히 發露하는것도 歌謠에지남이업고 그生活에 偉大한感化를주는것도 또한歌謠에 밋칠이업다 朝鮮은 歌謠의나라이다 歡呼力作하든 馬韓人의그노래와 會飮會舞하든 六部群衆의그노래가 엇던內容을가진것인지 오늘날 徵證할길이업스되 다만그네들이 勞働을滿함에 이가튼歌謠로써하야 힘드는일을 愉快하게 美化하엿슴은 우리先民의際樂的特性이 眼前에 彷彿히 躍如함을 볼수잇는同時에 이歌謠로 말미암아그生活이 얼마나 豊潤하게色彩를 도처엇겟는가함을도리켜생각할때에 우리는歌謠의感化力이새삼스럽게偉大함을 깨닷게된다

×新羅鄕歌는 新羅人의情感그것의結晶으로써 民衆의際帶를通하야 다시一般生活上에서친바影響으로말하면 아마 支那經典以上의힘을 가젓스리라 元曉聖師가들이로도千村萬落을 佛化식힘에잇서서 오즉노래의힘을 빌린것이아닌가 그俳의노래를 一貫하야 흐르는것은 生命力이며 붙아 어데外지든지 興爾的氣分이 充溢하엿것다 高麗中葉에 널으러 續波하는武臣의變을 逃避하야 當時盛行하든佛敎에 歸依하게된士夫사이에 漸漸厭世隱遁的傾向이 濃厚하게되어 時謠나 歌詞에 樂天的特性이 아지못하는 동안에消磨하게된것갓다

×그러나 이厭世隱遁的歌風은排佛興儒하는李朝의創立과함께 一時는그자최를 감추고말엇섯지만 中世以來의頹廢한氣風은 다시 이隱遁的 頹廢的思想을 助長식혓슴으로 그思想이나타나는곳에노래도 또한隱遁的 頹廢的이되지 아니할수업다 平安道의愁心歌와 咸鏡道의哀怨聲가튼것은 그일홈대로 가장 世紀末的色彩를 表示한悲哀調일것이다 現下朝鮮人사이에流行하는歌謠는 그대개가 悲哀調가아니면 淫蕩曲이니 이런노래가온대 서이어잇는 社會風氣가어찌健全할수잇겟는가 이못된頹廢的歌謠를 그대로두고서는 靑年子女나 乃至一般民衆을 바른길로 指導하기가 困難할것이아닌가

×이러케봄에는 歌謠란것이 한社會나 한民族에게잇서서 진실로尋常치아니한關係를가질것이다 한社會의風氣가 頹廢的이고 進取的임을勿論하고 偶然히생기는것이아니라 當時社會의思想과 情感에胚胎되엇다가 歌謠를通하야 傳播되어 畢竟風氣를일우게된다고할수잇다 적어도思想과情感에 닷저잇든것을 民衆化함에는 歌謠의힘이 무엇보다도 큰것만은 首肯하여야할것이다 近來自我省察에 눈떠가는우리네사이에 이歌謠에對한革新運動이 닐어남을 보게됨은 더욱히그네들이우리詩壇과樂壇의 明星이되는이만치 將來效果에만흔期待와 두터운矚望을둔다 그러나問題는社會에서共鳴하는이가 만히생기게되면될수록 그目的을實現함에잇서큰도움이될것임으로이運動이有終의美를거둠에는多數의協力을要하는바이다

公使館區域回收熱로 殺氣瀰滿한北平全市
軍隊와警官隊嚴戒裏에 一萬群衆怒號示威

(北平二十四日發) 市黨部에모힌群衆五千名은公使館區域武力回收 罷業巡捕 應援學生運動을 無視한調停에對하야 總反을絶叫하며 示威行列을始作하야軍隊와警官隊의十重二十重의警戒網을突破하고會場인天安門으로向하려고午後一時門前에當到하엿스나軍隊는着劍하고機關銃을備附後交通을遮斷하엿슴으로다시轉하야崇文門으로向하엿스나이곳에서도交通을阻止한外닭에混亂을니르켜市民은全部閉門하고不安中에 잇섯다그런데官憲은 몃번이나解散을命하엿스나 듯지안코喊聲을 올리며城門에殺到하야 不安의氣는 容易히除去되지안흠으로中國官憲은 要所마다警戒를 益益嚴重히하는同時에公使館 區域入口及張繼、李石曾氏의自宅은軍隊로써 채워는바各國軍隊는非常警戒를하야極度로緊張되엇더라

(北平廿四日發) 市黨部總會、農民協會、學生聯合會、商民協會、婦女協會等으로된市民大會는衛戍司令部의禁止令을犯하고 今朝天安門에 續續參集하야이미一萬에達하엿슴으로衛戍司令部、警備司令部、公安局은全力을擧하야戒嚴을한바機關銃手榴彈을드려대고大警戒를함이恰似히馮玉祥在平當時의緊張味를示하엿더라

陸接特惠關稅 安東서도撤廢
二十五日에正式布告 對滿貿易上影響莫大

(安東廿四日發) 中國의特惠關稅는露中國境에서는二月六日부터이미廢止되고佛領印度支那에서도三月卅一日限으로撤廢하기로決定되엇슴으로나머지는安東의國境만으로早晩廢止되리라

本對中貿易의大宗으로年年莫大한輸出이되는關係上그影響도甚大한外닭에加藤商務副領事는岡本南京領事와共히極秘裡에王正廷、宋子文氏等과會見하고此改訂에關하야交涉中이던바中國側에서는最近에겨우成案을어더中央政務會議를通過하엿슴으로二十三日中總稅務司로부터正式으로告示할터인데如斯히中國側이日本의要求에應한것은目下滿洲에서懸案되는二分五厘附加稅徵收에關하야日本의承認을어더年額二百萬圓程度의收入이잇슴을豫測하고暗히交換的意味를가지고讓步한것이라고云하더라

滿洲에서는廿四日突然總稅務司로부터南木安東海關長에對하야陸接國境特惠關稅三分의一減輸出入共히廢止할것이라는電命이到着하엿슴으로本月廿五日布告하고廿六日부터實施하기로되엇슴으로今後의對滿貿易은非常한影響을밧게되더라

岡田領事嚴抗

(奉天廿五日發) 安東陸境關稅는從來輸入正稅의三分一減의特典이잇섯스나總稅務司는右特典을即時撤廢할것이라는訓令을發하얏슴으로安東稅關長은本日에公布하고明日부터減稅廢止를實行하기로되엇다이가튼突然한措置에對하야岡田領事는安東關長에對하야嚴重한抗議를發한바잇섯더라

日本政界動搖로 交涉은一層遷延
日本側妥協案에不應하는以上 濟南解決은畢竟困難

(上海二十三日發) 二十三日도芳澤、王兩氏는會見케되지못하엿다特히[illegible]問題는實案이可決되엇슴으로日本政界의움지김은一層解決을遷延시킬터이다王正廷氏는二十五日夜南京에歸할터이나現狀으로보면芳澤公使와會見하기는困難한模樣이며또相當히讓步한日本側의妥協案을中國側에서應諾치안는以上은濟南事件의問題解決은畢竟困難을免할터이더라

『아마누라』前王 『헤랏트』에向發

(칼캇타廿四日發) 報道에依하면阿富汗前王「아마누라」汗은「헤랏트」를向하야「칸다할」을出發하엿다이外닭에一部에서는現著히不安의빗을보이고잇다特히英國側에서指摘하는바에依하면「헤랏트」는勞農政府의『阿富汗』에在한國內政治의策源地로『아마누라』汗이同地에赴한것은그가今後露西亞의援助를바드려는方針을示한것이라고語하더라

米海軍補充案 反對의妨害에遭遇
廿一日米上院에서審議中

(華盛頓廿一日發) 本日米國上院은海軍補充支出案審議를開始하기로되엇는바該案은千二百萬弗以上의經費로써新巡洋艦建造를規定하는것으로審議와共히直時反對의妨害에遭遇한外닭에殘餘의全立法은計劃의運命도危殆케되엇더라

米國兩代表 軍縮會出席?

(華盛頓廿三日發) 前著「케네바」三國軍縮會議에米國側全權으로서出席한「킵손」氏及國際聯盟軍縮準備委員會米國側海軍委員인「쫀스」提督은來四月「케네바」에서開催되는國際聯盟軍縮準備委員會에米國代表로서出席하리라고觀測되는바本日兩氏는가티白亞館을訪問하고協議한바잇더라

建艦費를含한 米海軍豫算案
廿三日上院無難通過 十隻全部年內에起工

(華盛頓廿三日發) 米國上院은巡洋艦十隻建造着手에充할千二百三十七萬弗支出을含한海軍豫算案을本日可決하엿다그런데右는巡洋艦十隻中五隻은直時建造에着手하고其餘五隻은六月三十日以後에建造를開始할터이다그리고本『軍豫算案』은建艦費로서全額三億六千七百二弗의支出을規定하는것으로右中即時着手할巡洋艦建造費로서二十萬弗六月三十日以後建造할것에對하야五十萬弗을支出하고殘餘는一九三〇年度의最初의五隻建造에充할터이다또『유다』州選出上院議員『킹』氏提出의『하이치』에在한米國陸戰隊撤退에關한一修正案은否決되엇더라

自國의處地를 有利하게引導 ◇岡田海相談

(東京電) 右에對하야岡田海相은左와如히語하엿더라 米海軍大擴張計劃이上下兩院을通過하고이케다시그豫算案이通過하엿다고하면비로서起工할것이確實하게되엇다大體그計劃은日本을五、五、三을言을目的이나實은海上의優越權을다투고잇는英國과同勢力의補助艦을確保하야다음의軍縮會議에서의米國의處地를有利하게引導하려는것이다

佛國과白耳義間 秘密軍事條約
一〇年에締結한것이 最近에닐으러서發露

(암스테람廿四日發) 當地諸新聞의報道에依하면一九二〇年에佛蘭西와白耳義間에秘密軍事條約이締結된것이最近에알리게되엇는데兩國參謀本部의解釋에依하면右는主로서獨逸과和蘭에對抗하는意味이오伊太利와西班牙도牽制하려는것이다또兩國은一方의國이侵害를受한時에他方의國이軍事的援助를與할것을約束하엿다特히白耳義는佛蘭西가軍隊를動員할때에는數個의鐵道그他道路의使用을許할것을承諾하엿더라

南京에서奉天政府에 外交問題報告命令
交涉署總動員編製中

(奉天廿四日發) 南京政府는奉天省政府에對하야三月一日外지東三省에在한外交懸案全部의報告를命하엿슴으로交涉署에서는目下右報告書를作成하기爲하야總動員을한바多忙을極하엿더라

綿絲布稅 引下承認
二三日中正式告示

(上海廿三日發) 國民政府가二月一日부터實施할新稅率中綿絲布에對한稅率中에北平關稅會議에서列國이內諾을與한것에比하야高率이이오더욱이綿絲布는日

不戰條約批准案
廿三日國民政府通過

(南京二十四日發) 國民政府立法委員會는昨夜開催된바不戰條約批准案을通過하엿더라

三月一日부터 奉天省名稱

(奉天廿四日發) 奉天省政府는南京政府의再三督促으로三月一日부터奉天省을遼寧省이라改稱하기로되엇더라

高松宮殿下 近近御渡英

(東京電) 高松宮殿下에서는明春에御新婚하실宮殿下와同伴하사「까—터」勳章御贈進次로英國第三皇子「구로스타—」公殿下에서오신御答謝의重大한御任務를乘任하시고渡英하시기로決定되엇더라

中米關稅條約 近近批准交換

(南京二十四日發) 南京駐在米國總領事는昨日外交部를訪問하야唐悅良氏와會見하고去十一日米中關稅條約이本國政府에서批准되엇슴으로近近批准을交換하고십다고그準備를求한바가잇섯더라

萬八千社會運動者와 六千國防團員衝突
警察의總出制止로流血慘劇僅免 墺地利首都의突發事

(維也納廿四日發) 當地에서는共產黨員四十名이逮捕된바잇섯스나共產黨員四十名이逮捕되엿는바右는國權主義國防團의會員六千名과社會主義的保護同盟의會員一萬八千名의示威運動이同時에니러난것을警察官이大擧하야겨우流血을防止케되엇더라

政府貴革論에 貴院冷膽
自繩自縛이라고 全혀傍觀態度

(東京電) 政府及與黨內에는今後의對貴院關係를如何히打開할가에對하야自重論과貴革論이잇는模樣인데右에對하야貴族院側에서는貴革論이라는것은단지威喝또는便宜論이라고하야도리어貴族院의反感을더하고政府를窮地에陷하는것이라고輕視하는模樣이다政友會가往年在野黨인時에貴革論을高調하다가政權을잡게되매主張을버리고이케貴族院의決議案이可決됨에及하야又復爆發하게되는것은政友會가明白한信念에基하야貴革論을高調함이아니라一時의便宜와慣用手段임으로動機가不純한것은明瞭하다더욱이今番決議案의可決과如함은正히貴院이二院制度의效用을發揮함이라하야貴院의態度에對하야는何等의非難할것이아니오反히貴革論의提唱은何意味인지不明瞭하다고하야本問題는全혀傍觀的態度를가지고잇더라

不戰決議案에 民政도共同提案
今明間緊急下程할터

(東京電) 尾崎行雄氏提唱인不戰條約決議案에對하야革新의大竹貫一氏는二十三日午後民政黨에서도共同提案을하자고提案하엿슴으로同黨은協議한結果此에大體로贊成하기로決하엿는바同黨은政府攻擊의文句를揷할것이라고主張하는데本案은二十六日又는二十八日本會議에緊急上程식힐意嚮이더라

外務首腦協議

(東京電) 外務省의森、吉田兩次官、植原參與官堀田、松永兩局長、齋藤情報部長等은二十四日午後二時外務省에參集하야小會派聯盟에서提出하고자하는不戰條約에關한決議案에對한政府의對抗策에對하야協議하엿는데元來同問題에對한外務省으로서는不戰條約原案을提示한當時부터同問題의權에對하야研究하고다시提唱國米國과도交涉을거듭하고所謂「人民의名에依하야」의意味는斷然主權에關한修飾語가아니다日本文으로서는過般田中外相이衆議院에서言明한과如히『國家를代表하야』라고表現하기로決하기로되엇스나아즉同條約에關하야樞府御諮詢奏請前인外닭에政府로서議會에서는內容等에亘하야政府의所信을充分히陳述할自由가업슴으로議場에서는從來대로答辯하기로決하엿더라

新黨은反對

(東京電) 尾崎氏提案인不戰條約에關한決議案에對하야新黨俱樂部에서는政爭의具가될을恐하야反對할模樣이더라

貴院에서의 豫算審議는
極히不進狀態

(東京電) 來年度豫算案은二十一日衆議院으로부터貴族院에廻附된바그後貴族院豫算總會에서連日審議中인데質問者가續出하야容易히不進하는바二十三日로써總會를마치고二十五日부터分科會에移할豫定이나二十三日에도終了하지못하고散會하엿다即順調로審理하면三月五日로豫算委員會의審議는終了될터이나

貴族院은今回의豫算案에對하야매우愼重한態度를取함으로今後에在한審議의如何에依하야는審查期間의制定을設하야처음으로適用하게되는것임으로그延長은反政府的氣勢의出現이라고볼것이라고各方面으로부터注目되더라

總辭職이나 衆議院解散
委讓案으로焦燥하는 政府의對貴院最後策

(東京電) 地租委讓에關한貴族院의反對熱은一層硬化한觀이잇서本案의否決說이次第로優勢하게되는中임으로政府는此空氣를緩和하기爲하야急히貴族院係專任의勝田文相을活動시키기로하고文相은二十四日午後三時半首相을訪問後種種으로協議하엿고또政府는二十五日院內에閣議를開하고
一、貴族院이本案을否決할때에는衆議院의解散또는總辭職을行할수밧게업다
一、審議未了가될때에는그情勢에도依할터이나爲先會期의延長을할수잇는대로手續을다하고또有耶無耶에處할時는最後的手段을取할事를決心後그根本方針에依하야勝田文相을貴族院係로選任하야本案通過에充分히努力을할터이라

委讓案上程日로 極緊張裡에開會
議場內는立錐의餘地업시大滿員 廿五日의貴院本會議

(東京電) 優諚問題決議案을可決한貴族院今後의兩稅委讓案에對한態度는가장注目을끌든中인데果然二十五日의貴院本會議에는本案을上程한다하야優諚決議案上程日同樣의緊張을示하엿다代議士傍聽席에는野黨議員이가득차고議場에는反政府派의氣勢에付하야一般傍聽席外지立錐의餘地가업섯다 午前十時三十分開會 德川議長日程變更을諮하야異議업시決定 一、鐵道敷設法中改正法律案 小川鐵相의提案理由說明이잇슨後質問을하려고 先年政友會斯波忠三郎男登壇

內閣이全國鐵道廣軌採用計劃을提起한때에此計劃은抛棄하나幹線의改良에注力하야路線의改良을圖하겟다고言明하고서는직것線路延長計劃에는努力하나改良을等閑視하엿다이가래서야一家百年의大計라고말하지못할터이다政府는將來의產業에備하야工業動員、產業動員을企圖中이나今日의鐵道狀況으로는此等動員의圓滑化、運行、臨時輸送의完全은期하지못할터이다鐵道收益漸減의傾向은新線의增加와主要線의改良을怠慢에基因하엿다本案과如함은三十哩以內의鐵道가多한데何故로如斯한小區間은自動車運用을獎勵치안는가運輸監督權이鐵道省에잇슴에不拘하고鐵道省단지新線延長을策할뿐이다如斯한案에參與한鐵道會議는無能을暴露한것이다政府는同會議를廢止하고少數의委員으로事情에通한公平한人으로新機關을作하는便이조치안흘가近來區間에東京大阪高速度電車計劃이잇는것은鐵道의改良計劃에誠意가업슴을示한證據라고본다또私鐵認可가만흔것은近來의傾向으로如斯하야서는國庫補助金支拂에暗影을投하는것이다

小川鐵相 地方鐵道의敷設許可에對하야收支相伴치안는鐵道는許可치안는것이可하다고하나鐵道當局은此를許可치안는다고는할수업다또自動車交通의發達을全然無視하는것도아니다오직鐵道敷設에對하야는十分考慮를要할것이라고생각한다또地方鐵道에對한補償이年年增加되고國家財政에一大危機를招來치안흘가하나그런일은斷然업슬터이다 고辯、하고降壇그다음白川陸相秋田次官이各各簡單히答辯하고

大河內輝耕子(研究)議事進行에關하야發言을求하고

近頃本會議가連日開會된外닭에豫算委員은사못困難하니今後는豫算委員會가잇는日은될수잇는대로本會議를休會하여달라고

希望을述하고議長의答辯을求하자

德川議長 此事는자못重大한事임으로議長에게考慮할餘地를달라고

述하고零時十分休憩

山本伯推戴策謀
虎之門事件雪辱코저

(東京電) 今回의優諚決議案의通過에는裡面에薩派의活動이注目을끌게되엇다薩派의樺山資英氏等은床次氏가對中外交豫算或은不信任案에결托하면田中內閣을支持할과가튼地位에立할을憂慮하야엇던이나床次氏를訪問하고그非를말하엿다그런데樺山氏等은田中首相의問責案을機會로一大痛擊을加하야政局의轉換을策하엿스나第二黨인民政黨은無力하야今日의難局을濟口總裁에依하야相當케할것이아니라하야虎之門事件의雪辱을시키려고山本權兵衛伯을三次로起立시키어民政新黨의提携에依하야時局匡救의任에當케하려고策謀中이다오직山本伯이出廬에肯할與否는疑問이더라

八面錄

○優諚問題決議案은、二十三日貴族院本會議에서、二十三票의差로通過하야、田中內閣에큰致命傷을주엇다

○이決議案이、實案도아니오彈劾案도아니라하야、現內閣은배人심矣게、政權을維持하야갈모양이나

○또兩稅委讓案이、貴族院에서通過되지못하는때는、무어라고핑게할는지

○貴族院改革! 衆議院解散! 政權가진者에그만한힘이업는것은아니지만

○실속업시버리다가는、물만컴사나올人걸

煙草製豫定高
比前約一割增加

京城、全州、大邱、平壤四專賣支局에서三月中製造할煙草의豫定數量은口付六千八十萬本兩切三億四千三百五十八萬本細刻二千二百貫荒刻二十八萬九千四百貫으로品名別로보면敷島千六百萬本朝日三千五百四十萬本松風九百四十萬本가이다三百四十萬本비종七十五百萬本마고—七千四百萬本메풀一億九千百六十萬本사쓰기五百四十貫아야메六百六十貫長壽煙二萬五千四百貫鶴煙二十六萬四十貫으로前月에比하야約一割의增加인바主로原因은作業日數가오랜關係이라하며各支局에一日에製造할煙草는口付二百五十萬本(十二萬五千袋)兩切千四百萬本(約百四十萬袋)荒刻一萬千五百貫假量이라더라

各道評議會
開會期日決定

豫算編成을마친各道에서는平南의二月十六日을最初로左와如히道評議會를召集하고豫算案의承認을求할터이라더라

▲平南 二月十六日부터八日間
▲平北 二月十九日부터十日間
▲慶北 三月四日부터十日間
▲江原 三月二日부터三日間
▲全南 二月廿日부터十日間
▲咸南 三月九日부터七日間
▲慶南 三月二日부터八日間
▲忠南 二月廿三日부터八日間
▲忠北 三月二日부터七日間
▲咸北 三月二日부터七日間
▲黃海 三月二日부터七日間
▲京畿 三月一日부터二週間
▲全北 未定

內閣拋棄는 五月頃?
策士等暗中飛躍

(東京電) 從來에보든大小策士等은現內閣의拋棄는結局五月頃이라고觀測하고벌서暗中飛躍을開始하엿더라

政府勇氣不振
自重論으로進行

(東京電) 新實案通過에依하야與黨方面에서는貴族院改革의氣勢를올리고잇는바政府는勇氣가업시容易히此에應치안코依然히自重的으로進行할模樣이더라

第二十一期決算報告 (昭和三年下半季)

貸借對照表 (昭和三年十二月三十一日現在)

資產	
拂込未濟資本金	一五,〇〇〇,〇〇〇.〇〇
債券[illegible]較差	[illegible]
諸預金	[illegible]
年賦定期貸付	[illegible]
割引手形、當座貸越其他諸貸付	[illegible]
短期貸付	[illegible]
貯蓄諸貸付	[illegible]
他店へ貸	[illegible]
支拂承諾見返	[illegible]
代理貸付	[illegible]
諸假拂金	[illegible]
有價證券	[illegible]
土地、建物、什器	[illegible]
流込物件	[illegible]
銀行勘定	[illegible]
合計	[illegible]

負債	
資本金	三〇,〇〇〇,〇〇〇.〇〇
諸積立金	[illegible]
未拂配當金	[illegible]
債券發行高	[illegible]
未拂債券元利金	[illegible]
政府諸貸下金	[illegible]
地方費及預金	[illegible]
諸預金	[illegible]
貯蓄預金	[illegible]
日本勸業銀行代理店借	[illegible]
他店ヨリ借	[illegible]
銀行借	[illegible]
本支店間未達	[illegible]
支拂承諾	[illegible]
代理貸付保證	[illegible]
假受金	[illegible]
前期繰越金	[illegible]
當期純益金	[illegible]
合計	[illegible]

利益處分

當期純益金	[illegible]
前期繰越金	[illegible]
合計	[illegible]
此ノ分配	
缺損補塡準備金	三三〇,〇〇〇.〇〇
配當平均準備金(政府持株配當ヲ含ム)	一〇〇,〇〇〇.〇〇
役員賞與金及交際費	[illegible]
配當金(政府持株除キ年九分)	[illegible]
特別積立金	一〇〇,〇〇〇.〇〇
後期繰越金	[illegible]

右ノ通リニ候也
昭和四年二月
株式會社 朝鮮殖產銀行
頭取 有賀光豐
理事 森悟一
理事 矢鍋永三郎
理事 高久敏男
監事 朴泳孝
監事 子爵 尹德榮
監事 侯爵 釘本藤次郎
監事 原邦造

本人의名義로印章을使用한金錢債務等一切는本人의印鑑과日籍이안인時에는一切否認하오니內外僉彦은切勿見欺하시오
京城苑洞一三二 李周和 李愚昌 白

院長 岡山醫學士 崔鏞海
內科 醫學博士 細田壽榮
外科 醫學士 崔遠日
齒科 齒科醫師 藤重文
엑쓰光線科 崔益三
釜山 百濟病院
本院電話八六九番一六二七番
◇各等入院室蒸氣及電氣暖室設備
釜山鎭分院 電話一三七一番

恩給 長期立替貸金利息及證書保管秘密取扱
京城長沙洞三三番地 朴商會

支部長 地方向職極成功 會次第詳報 會長堀田子爵 國民教育獎勵會

廣告

天下一品 最新高級眼鏡元價大投賣 (目錄書無代求則呈)
純玳瑁枠 金張體 天然石入 九圓
同 二十金張 上品天然水晶入 七圓
純紙枠 特上品人造石入 六圓
同 三圓
信用 品質
第一 優良
十八金張體上品人造石入 五圓
純赤銅體式人造水晶入 四圓
白金代用 三圓
京城府黃金町五八番地 眼鏡製造專門商 明信堂

二月二十六日公開
▲월리앙폭스超特作 화득、혹스氏監督作品
天空서커스 九卷
玄玄蒼蒼에넘치는靑春의亂舞하는歡喜와希望의一大심포니! 喜劇交交의快作
▲월리앙폭스特作映畫 第七天國 主演
싹새두사람뿐입니다 八卷
靑春의血潮는뛴다 七卷
聖山十卷
次週豫告
團成社 電話(光)九五九

神奇한靈藥 ○○을爲하야大宣傳
京城府鍾路一丁目三十九番地
十日分三圓 二十日分五圓
一萬年堂

『全日本警備薄弱時에 監獄破壞、黨員奪還』

赤色冊子에 可驚할 事實을 記載

昨日解禁된 共産黨劃策

작년십일월어대뎐당시에 경계에 전력을다하든 까닭으로 전국경치안경계의 힘이 박약하여지는 기회를 타서 감옥에 잇는 공산당사건수천명동지를 탈창에서 탈취하고자 하든 비밀음모가 잇서 그취지를 팜푸렛트에 게재하야 전국에 산포한사실이 발각되자 즉시 동사건에대한 게재금지명령이 잇든바 작일 그 금지가 해금되어 이제야 그사건을 발표하게 되엿는데 그사건리은 지난일월칠일오후두시에 미도시내(尾島市內) 어느 우편통에서 모아온 우편물을 우편국에서 정리하는중에 덕도현(德島縣)의 삼정목구로ㅇ당지부에 가는우편물 봉서가 찌어진곳에서 붉은 인쇄물분자를 발견하얏든것이 단서가되어 사건의 내용이 판로된것인데 그봉서를뜨고보니 경찰이 박약한틈을타서 전국의 감옥소를 파괴하고 구금중이든 동지를 탈환하자는 문구가 잇섯다

怪汽船中에서 共産文發見

◇首犯大部分이 잡히어 國際海員聯絡判明

그래서 덕도우편국에서는 우편물을 일일히 도사하야 백삼십여통의 봉서중에 로국에서 들어온 비밀문서를 발견하엿스며 미도시(尾都市)의 향도(向島)선거(船渠)중에 로령에서 들어온 긔선 한척이잇서 그긔선을 수색한결과 다수한 로국공산당선전 팜푸렛트를 발견압수하게되얏고 또선원중에서 아목촌영태랑(阿木村英太郞)의 이남 삼정관일(森井貫一)(二三)을 발견하엿는데 동인은 여러번 로국에 출입하엿고 해삼위에잇는 국제해원구락부(國際海員俱樂部)에 가입하야 공산당선전부의 의뢰를밧고 긔긔서류를 가지고온것이 판명되엿더라

日露戰爭이 닐어나면 內亂勃發을 企圖

◇부산서 잡히인 수범격 차랑◇

赤露讚揚을 自白!

그리고 그일방으로 동긔선의 화부 성강시(盛岡市)에 원적을둔 당목검차랑(鈴木象次郞)(三○)에게 대한 유력한 증거를 어더섯는데 그는 십일월륙일에 동선이 신호항에 립항하엿슬때에 사직하겟다 하고 형적을 감초어바리고 이래 동지들과 자거 여러곳으로 왕래하엿는데 동인은 일즉이 로국해삼위에 가서 국제해원구락부에 가입하엿스며 종종 동디 공산당선전부원 광야(光野) 중촌(中村) 하전(河田) 모등을 맛나 늘 추축하고 잇든터이며 또 동선내에서는 긔긔 자랑의 발긔로 잡지 『소집』(小集)을 발행하고 늘 한륙만하면 하륙디의 공산당원들과는 비밀친축하엿다 하는데 긔긔 차겸랑은 교묘히 피신하야 부산현 복목항(富山縣伏木港)에 잠복하고잇든것을 복목경찰서에서 테포하엿는바 범인은 아래와가티 자백하엿다 — 자긔는 국제해원구락부에 가입한일 로국적위군사관학교졸업식에 가서 로농로국의 현재의 정치를 찬양하고 또 금후에 로국과 일본이 전쟁하게되면 자긔는 일신을 희생하야 일본내에서 내란을 니르키겟다는 언설을 한일

전긔비밀문서는 다만 동지에게 의뢰를바더 가지고 들어와 발송한것이라고

多數한黨員 異國情懷를 利用

◇처음에는 초대와 친교◇

親分달아 思想宣傳

별항 — 로령 해삼위에 잇는 국제해원구락부(國際海員俱樂部)에는 일본선원이 다수히 출입하는바 『그중에는 가의환(嘉義丸) 텬우환(天佑丸) 북우환(北祐丸) 경복환(慶福丸)등에서는 다상당한 사람들이 출입하는 모양이며 그선뎐 방법으로 교묘하야 그구락부원들은 일본긔선이 들어오기만하면 상당한 부원을 파송하야 이국에잇는 동포의 뜻거운정을 표하며 일변 다과회에 초빙하야 환락한뒤에 얼마쯤 개인상 친분이 익숙한때에 조곰식 사상문데에 들어가 이야기를 하기시작하야 ×××의 ×××의 ×××의 리론을 말하며 ××× 선뎐하며 또는 무슨회합이 잇스면 반듯이 초빙하야 석우대를하며 일본안에서 구경할수업는 로농로국의 정치를 자랑하야 써 결국 동지들 만들고만다하며 래왕시에는 반듯이 적군의 호위를 밧는다며 일류미인과 친숙케하는 등 조밀한곳 지는 특별주의한다 하더라

獎忠壇에 自殺

원인은 생활난

지난이십이일 오후두시경에 시내 장충단(獎忠壇)뒤산 송림(松林)이 울창한 산속에는 외문의 자살(自殺)시체 한개가잇서 지나가든 사람이 발견하고 소관본뎡경찰서(本町署)사법계에서는 오(吳)사법주임이 즉시 출장검시한바 주소성명을 알수업는 조선인남자(朝鮮人男子)(三○)로 몸에는 현금 십오전밧게 업섯다는데 원인은 생활난으로서 비관자살한듯하다 더라

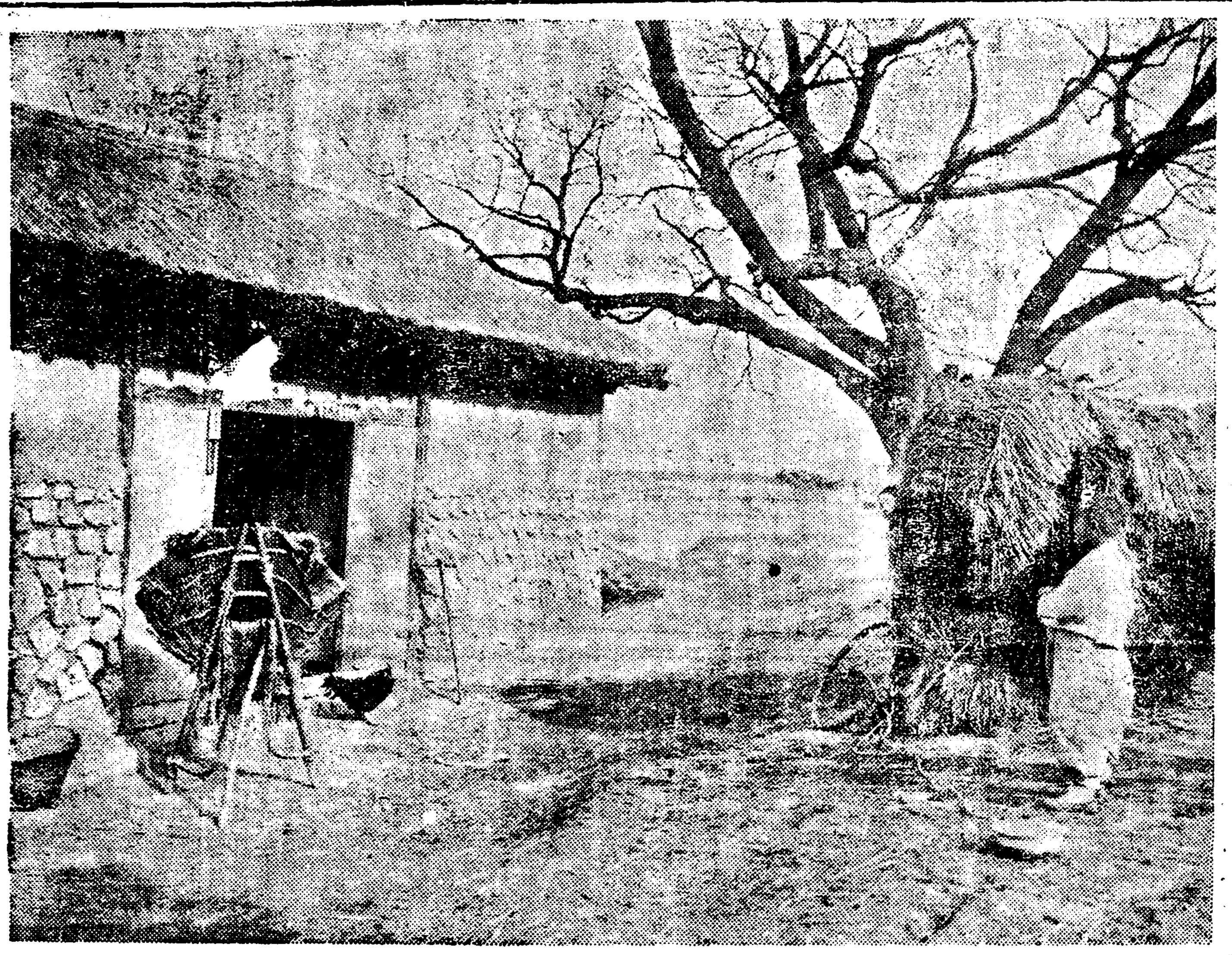

◇農家의春

首領謙次郞略歷

이번사건의 수령 겸차랑의 략력은 아래와 갓더라 그는 鄕里新常高等을 卒業한後 大阪市에서 鐵工所職工을 二個年、東京製鋼會社에 給仕로 一個年、萬朝報澁谷支局에서 配達로 約一個年、東京本社配達로 約一個年、帝國汽船運天丸의 火夫見習約二個月 其他下級船員으로 轉轉하여 大正十二年十二月一日 橫須賀海兵團에 入團 最後에는 一等機關兵에 昇進하엿다가 昭和二年十一月三十日 滿期退團、二年十二月十二日 上記多聞丸에 火夫로 雇用된 것으로 頭腦明晰한 男子이다

自動車運轉 志願激增

◇취직난을 側面으로말한다

작년중약 팔개월동안에 경긔도경찰부에서 시행한 자동차운뎐수시험(運轉手試驗)에 지원자의 총수를 보면 일천팔백구십륙명의 다수에 달하는중 합격된 자가 겨우 그 륙분지일이 나되는 삼백삼십칠명에 불과하얏다 한즉 이 한가지로볼지라도 근래에 취직난이 엇더케나 격심한가를 넉넉히 알수잇다는바 지원자중 녀자 여섯명에 다섯명이 합격이 되엇다 더라

江原道廳移轉說로 春川住民陳情

◇代表者六人上京

도령이면되면사활문데

일즉이 정무총감(政務總監)의 시정의견중에 도행정구획개정(道行政區劃改正計劃)의 조항이 잇서 종래에 문데되야 오든 충남공주(忠南公州)와 강원도춘천(江原道春川)의 주민들은 무한한 공포를 늣기고잇든중인데 또 일반으로 면폐합(面廢合)의 실행계획이 신문에 보도되자 강원도주민대표 신태현(申台鉉) 황목송지십(荒木松之十) 리동근(李東根) 산뎐우삼랑(山田友太郞) 량원유길(榛原諭吉)씨등 륙명이 이십오일 오전에 총독부에 출두하야 총독을 면회하고 진정서를 데출하얏는데 그진정서의 요지는 — 강원도는 실로 일천칠백방리의 면적으로 디세의 관계상 다소 구역의 변경은 피치못할사정이나 이로 인하야 도령을 타처로 이뎐하야서는 당디방의 사활문데가 된다 우리들 강원도주민대표는 적극적으로 그 이뎐을 반대하는 동시에 금후에잇서 본도내의 제반시설을 일층더 완전히 할 계획을 가젓스며 또 강원도라하면 극히 교통이 불편한곳으로 생각하나 사실은 그러치안이어서 사면팔방에 중요한 시가디 — 물산집산디와는 자동차의 통하지아니하는곳이 업스며 또 본년도부터는 경성 춘천간을 련락하는 신연강(新延江)텰교를 가설하게 되엇슴으로 금후로는 경성과 춘천을 세시간에 래왕하게되겟다는 — 것으로 그 대표자중의 한사람인 신태현(申台鉉)씨는 말하되 도령이뎐에 대한 모든 리해문데는 일본사람들보다 조선사람이 몃배나 더 심하겟스며 또 도령이뎐의 후보디로는 강릉(江陵)과 또는 원산(元山)으로 생각하는데 원산은 자신 실노 폐합이된뒤에 문데이거니와 강릉은 도뎌히 되지아니하더라도 도문데가되는바 도령은 춘천으로 나서는 춘천주민에게는 생사가 달린 문데이다 하더라

豪飮하고 巡査醉死

두명이함께

곡산경찰서 평천경찰관주재소(谷山警察署坪川警察官駐在所) 근무일본인 순사부장 보판유장(保坂由藏)(三○)과 순사 뎡연창(鄭然昶)(三○)두명은 지난십륙일에 동디양주장에서 사십오도가량되는 독한술을갓다가 종일마시고 취하여 두순사는 일어나지 못하고 언어까지 통하지못하고 고민하다가 결국 뎡순사는 이튼날오후네시에 죽고 보판순사는 십구일오전십일시에 드디어 죽어버렷다는데 부근일대에는 경관이두명식이나 술을마시고 일시에죽은것은 이만큼 이야기거리가되엇다 더라

日本無産階級雜誌 朝鮮서發賣禁止

◇勞農、無産者、勞働兩新聞押收◇

民間潛入을嚴重取締

삼월일일도 압흐로 멀지아니하야 위로는 총독부경무국으로부터 알에로는 각경찰서 — 순사파출소순사까지 눈을 홉뜨고 비상한경계를 하는 까닭으로 별서부 지난이십삼일부터 일본에서 발행하는 무산계급의 주의잡지로써 조선에 가장만히 수입되는 무산자신문을 비롯하야 로농(勞農) 무산자(無産者) 로동신문(勞働新聞)등이 계속하야 경무국으로부터 조선내의 발매반포금지처분을 당하얏는데 이상의 잡지는 모다 ×××에 대하야 ×××××한 문을 만히 게재하고잇스며 또이월달에 발행한 부수가 전달에비하야 몃배가된다하며 이번에 압수처분을 당한 부수도 수천부에 달한다하는바 경무국장의 명령으로써 총독부각국과(局課)와 디방경찰부에까지 전긔 압수한 서적의 민간잠입을 금지하라 하엿다더라

金瓊植等豫審에

함흥디방법원예심으로

그동안 원산검사국에 구인되야 함흥형무소로 이감된 원산로동련합회 집행위원장 김경식(金瓊植)외 간부수인은 지난이십일일에 함흥디방법원검사국에서 취됴를밧다가 드듸어 예심에 회부되엇다더라(원산)

藥酒稅十三萬圓 一切不納을決議

◇과세표준이부정당하다고◇

代表뽑아京城府에通告

시내에잇는 약주제조업자(藥酒製造業者)삼십구명은 수일전부터 빈번히 당해조합에 모히어 협의한결과 경성부에서 징수하는 약주세금 데일긔분을 바치지아니하기로 결의하엿다는바 이제 그내용을 됴사하여보건대 부에서 과세하는 태도는 실로무리한 덤이 여러가지가잇서서 가령예뎡조석수(豫定造石數申告)가튼것도 당사자가하도록 된것이나 세무당국에서는 무리하게 자긔의 의사대로 결뎡하여 과세할뿐더러 담보품의추징(擔保品追徵)도하며 그보다 가장놀라운현상은 대데로 경성부의 과세표준은 인천(仁川)보다 일할팔분 시흥(始興)보다 이할오분이나 빗사고 그박게 전조선의 엇던곳에 비하여도 놉흘만치 빗사서 도뎌히 경쟁이되지안는 까닭에 과세표준을 곳처주지안는한에는 세금을 아니바칠뿐더러 금이십륙일부터는 허가어든 면허장은 그냥두나 약주를 일체양조하지아니하기로 되어 당국의 약주세금은 바들길이 업시되는동시에 시내에는 약주구경을 하기어렵게될 모양이라는바 경성시내의 양조총석수는 일년에 일만구천여석이요 그세금이 약이십륙만여원이라한즉 데일긔분만하여도 삼만원의 거액에 달하는 터임으로 압흐로 이문데는 크게 중대시된다는데 과세가 부정당하니까 납세할수업다고하는 조합원의 결의를 가지고 작이십오일 오후한시경에 알에의 대표자들은 경성부를 방문한뒤 조합원의 뜻을 통고하엿다더라

劉顧明、林承悅、田中敬吉、朴鵬明

營業을一齊停止

그세금바치고는영업이안된다

◇東亞釀造會社 林承悅氏談

부당과세문데에 대하야 시내동아양조주식회사 림승렬(東亞釀造會社林承悅)씨는 아래와가티 말하더라 『시내에 약주제조업자는 일본인이 한명이 잇는이외에 삼십팔명은 전부 조선사람인바 경성부에서 과세하는 표준이 대단히 잘못되엇기 때문에 수차 세무당국을 방문하고 교섭하얏스나 항상 석차잘하야준다는 말뿐으로 한번도 시행하야주는 일이업기때문에 이번에는 아조세금을 아니바치고 신당하는 한편 이모양으로 장고놉흔 세금만 바치는 경우에는 영업이 되지아니함으로 금이십륙일부터는 아조약주양조를 일체뎡지하기로 조합원들이 결의하얏습니다』

永永不聽하면 納期에方針決定

◇六千餘圓에不過 납세된것은

과세가 부정당하다는 리유로 약주제조업자 삼십구명이 총결속을하야 경성부에 주세데일긔분을 아조아니바치기로 되엇다함

雇主側의 咸南勞働會

새로생기어

쟁의중에잇는 원산의 고주측에서는 함남로동회(咸南勞働會)라는 새단톄를 조직하는동시에 元山廻漕業組合、元山客主業組合、元山運送業組合、元山穀物商組合、元山 에서는 전긔 로동회에 입회한 로동자가 아니면 쓰지안켓다는 약속을 서로하엿다더라(원산)

▲京龍合同勞組移轉 지난이월이십일일에 시외동막경룡합동로동조합(市外東幕京龍合同勞働組合)은 시내원뎡일뎡목 일백이십삼번디(市內元町一丁目)로 이뎐(移轉)하엿더라

檢擧된 幹部六名

소비조합의 한씨도인치

더욱이 십삼일오후한시경에 소비조합장 한긔수(消費組合長韓璣洙)가 원산서에 인치되엇다하며 또일편에 새로검속된 간부여섯사람의 성명은 아래와 갓다더라(원산)

李永檜 金京鎬 崔明福 金秉洛 李景弘 成斗星

朝鮮物産獎勵 宣傳行列은禁止

선뎐강연만사월삼일에

우리들은 우리가 맨든 물건을 쓰자는 주지로 설립된 조선물산장려회(朝鮮物産獎勵會)에서는 매년음력 정월십오일이 되면 회원들이 총출동하야 시내를 일순하면서 행렬을시어 그주지를 선뎐하여왓스나 금년은 삼월일일도 갓가워왓슴으로 여러가지리유로 경찰당국에서 금지하는 결과 부득이 시중선뎐행렬은 중지하고 오는양력 사월삼일에 선뎐강연만 하기로 되엇다는데 연사와 연데는 추후발표 한다더라

春色動하는山野를지나 談笑中에千里旅程!

◇一等室안에는단란한團員◇

各驛에는沿線都市의歡迎이盛大

중앙번영회(中央繁榮會)와 본사(本社)의 련합주최인 일본상공시찰단(日本商工視察團)은 예뎡과가티 지난이십사일 오전열시 십분 남행특급(特急)으로 경성역을 출발하야 첫봄빗과 아지랑이가 아득한 들과산을 넘어 남으로남으로 행하는 대절(貸切)한 일등차(一等車)속에는 원긔왕성한 담소(談笑)에 취한 단원(團員)들의 단란한 긔분이 충만하얏고 연로(沿路)의 각역(各驛)에는 본사지국원(本社支局員)의 열광덕 환영은 실로 일행의 만족을 늣기게하엿는데 일행은 당일밤 부산(釜山)에 하차(下車)하야 동래온천(東萊溫泉)에서 하로밤 려행의 피곤을 위선 위안케되엇더라

麒麟會社에서 麥酒一箱寄附

동래온천서일박

단원일행이 탄긔차안에는 텰도국(鐵道局)에서 미리부터 준비하엿든 특제양식(特製洋食)을 먹은후에는 오후에 다시 기린맥주회사(麒麟麥酒會社)에서 단원에게 맥주한상자(一箱)를 긔증하야 이로서 려행의 피곤에 만흔 위안을 엇게하엿다더라

이십사일오후 경부선차중에서 (김특파원발뎐)

三十餘祝旗裡 大邱驛의歡迎

삼십여뎜원이총출동하야

大邱商界에一衝動

경성중앙번영회(中央繁榮會)와 본사의 련합주최인 일본상공시찰단(日本商工視察團)일행이 이십사일 오전열시 십분에 경성을 떠나는 급행렬차로 예뎡대로 출발하얏다 함은 작보와 갓거니와 동렬차가 동일오후 다섯시반에 대구(大邱)역을 통과할때에 는 그 권예뎡이 대구에서 하차하야 일박하려든 터이엇슴으로 대구상계의 긔대가 만핫든바 의외에 부득이한사정으로 로순(路順)을 변경한 까닭에 섭섭히 그냥통과하게 되어 일반은 크게 섭섭히 녁이엇는데 당일대구역에는 이날이 휴일임에도 불구하고 삼십여명의 뎜원들을 총소집한후 대소삼십여류(旒)의 축긔(祝旗)로 환송을하야 일시 대구역구내에는 근자에 볼수업는 성관(盛觀)을 일우엇는데 일행은 모다 원긔왕성히 동다섯시 사십분에 대구를 작별하고 부산으로 향하얏더라(대구)

◇諫洞에火災 시내간동(市內諫洞) 구십칠번디 김의식(金義植)씨의 집에서는 작일오전 삼시삼십분경에 연돌(煙突)에서 불이나서 약삼십분후에 진화하얏는바 손해는 약백원가량이라더라

學生盟休擁護事件 李鍾律公判延期

형사부판사실사정으로연기

명이신칠일 오전에 경성디방법원(京城地方法院) 뎨사호법뎡(第四號法廷)에서 개뎡될 보안법출판법(保安法及出版法)위반사건의 피고 리종률(李鍾律) 리수섭(李守燮) 김정수(金正洙)등 세사람에 관한 공판은 동법원형사부판사실의 사정에 의하야 연긔(延期)하기로 되엇는바 삼월상순으로 개뎡(開廷)할터이라더라

濟州島서 十名溺死

원인은종선이전복하야

지난이십일일에 제주도 중면창천리(濟州島中面倉川里)에 대판항로의 군대환(君代丸)이란 긔선에다가 정원이외로 다수한 선객을 만재하고 륙디로나오다가 풍랑때문에 배가 뎐복이되면서 안중호(安重鎬)외 열명이 무참히 몰사한 일대참변이 생기어서 해안일대에는 처참하게 울고 부르짓는 친척지긔의 애끈는 소리가 아즉도 처참한터이라는바 이 참변의 책임자인 회조업자는 방금 제주경찰에 인치되야 엄중취됴중이라더라(제주특신)

永興牛車組事件 來四日에續行公判

證據申請으로開廷延期

함경남도 영흥로동조합(咸南永興勞働組合)집행위원 우일호(禹日鎬)(二七) 함종후(咸宗厚)(二六) 서선재(徐璿在)(二三)등 열다섯사람은 작년삼월경에 그부근에잇는 리왕가(李王家)소유 선뎐(璿殿)경내에잇는 대삼림(森林)의 채벌청부(請負)를 일본인 련지충태랑(蓮池忠太郞)이라는 사람이 마튼줄 알고 그운반(運搬)을 동조합 세포단톄(同組合細胞團體)인 우차조합(牛車組合)원으로 하야금 운반케하엿스나 이에 응하지안흠은 아니라도 현도 욕덕언사를 함으로 이에 분개하야 일본인 청부업자를 구타한것이 원인이되어 폭행취톄당뉘 반으로 작년십이월 디방법원에서 징역최고(最高) 일년륙개월 최하륙개월의 집행유예의 언도를밧고 전긔세사람은 그데형(體刑)에 불복공소하야 작일오후에 경성복심법원(京城覆審法院)형사부공판뎡에서 이등(伊藤)재판장의 심리와 리견(里見)검사와 변호사 허헌(許憲) 김병로(金炳魯)씨의 렬석으로 개뎡하엿는데 증거신청으로 공판을 연기하야 오는삼월사일에 속행한다더라

◇清津倉庫火災 지난이십이일 오전령시 십분경에 청진부고사뎡(清津府高砂町)에잇는 안촌(安村)이라는 일본인창고에서 불이나서 사십평이나되는 창고와 그안에잇든 물품을 전부 태우고 오전두시반에 진화하얏다는데 부근에인가가 업섯슴으로 연소(延燒)는 하지아니하엿고 손해는 약삼천원가량이라하며 출화의 원인은 방금 묘사중이라더라

日鮮人聯合 大窃盜團

피해액수로만 사천여원이다

일본광도현(廣島縣)출생의 고교일(高橋一)(三○)이란자와 시내태평통 산다는 안창국(安昌國)(二○)등 두명은 작년이래로 공모하고 시내각처로 횡행하며 의복(衣服)등 물품을 절취(竊取)한 사실로 작일시내 본뎡서(本町署)사법계에 검거되어 오(吳)사법주임의 손에 엄중한 취됴를 밧는중이라는데 절취한 액수만 약사천원이상의 대절도단이라더라

淋疾良藥

淋疾은 如何히 劇烈한 淋疾이든지 — 이 — 고노르로서 根治됩니다!

『고노르의 特長』— 이 고노르는 現代權威잇는 醫學者와 協力하야 多年硏究에 硏究를 거듭하야 創製한 最新藥으로、淋疾의 모든 症에 百發百中하는 確効를 奏함은 勿論 在來의 諸種藥品과 가티 胃腸或은 腎臟疾患을 誘發하는 等 危險한 副作用이 絶對로 업스며 가장 安全하게 — 服用翌日부터 곳 疼痛과 膿汁이 減少하며 四五日乃至七八日에 全治되는 것은 顯微鏡試驗下에 그 淋菌이 破滅됨을 보아 證明하게 됩니다

主治 急性淋疾·慢性淋疾·膀胱炎·副睾炎及淋毒性子宮內膜炎等諸疾患

藥價 五日分 一圓 十日分 二圓 廿日分 三圓五十錢 卅日分 五圓

고노르

이藥저藥에 彷徨치말고 곳 고노르를 求用하시오

梅毒에 廣香消瘡丹

新舊勿論奏効如神!

定價 一週分 金二圓 四週分 金四圓

本舖 合資會社 和平堂藥房 (京城鐘路)

電話光化門七一一番 · 振替京城一五○○五番

學生論文當選發表

우리의進路 (三)

二等 醫專 朴河龍

後의狀態에 그만흔危險속에서도 十年이되지못하야國力을回復한것이나 新興中國이列强의虎視眈眈한가운데서도 커만한元氣를보이는것이 또한偶然한것이아니다(中略)(二)——무릇一社會 一國家 一民族의繁榮과興旺을圖함에는 그基本單位인個人의充實과 健全에依할것이요 個人의充實과健全을圖함에는 오로지敎育에依할것이다 敎育은이처럼重且大하야個人의生活을左右하고 國家社會乃至民族의運命을支配한다 世界大戰以後各國이 이敎育問題에對하야 各自研究함이 또한이러한意味로서인가한다 科學 宗敎 道德 藝術 經濟等이敎育의向上을待하야 向上하는것이니 只今우리는非常한逆境에處하야잇는이만큼 우리는이問題를 남달리愼重하게 또한徹底한態度로研究하여야만할것은 至當에도 더至當할일인가한다 그러나 只今에 로는 우리의

環境이環境이니만큼 이問題에까지 是우리의期待한바와가튼 成果를어들수업다 그럼으로우리의敎育問題는 될수잇는데外지우리의손으로經營하고 敎育當事者도 全然한形式에만 拘泥하지말고 우리에게 如何한敎育이必要한가를 各自가좀더誠意잇게 研究할것이며 社會에서도 이方面에對한 貢獻과討究가잇서야하겟다(中略)——現今朝鮮의敎育의質的觀察은 上記한例示로大略如何한方面으로進行하는것을 斟酌할수잇겟다

그러면 이와가튼敎育이나마 量的으로는如何한가 一九二八年四月現在 朝鮮人學齡兒童의就學을보면

學齡兒童數 二百六十萬人
普通學校 一千四百十九校
就學兒童數 四十五萬三千九百五十七人

이다 卽學齡兒童數의一割八分만이就學하고 그餘八割二分는 無學文盲이다 이現象을 義務敎育이가장 發達하엿다는 丁抹의그것과 比較할도 無意한일은안일가한다

一九一一年學齡兒童數 二六一、五一八人
就學兒童數 二六〇、八七五人
不就學兒童數 六四三人

이比較는 한興味를도울만한材料에 지내지못하는듯하나우리의敎育이 如何히貧弱한가를 알기에充足하다 勿論우리에게는 義務敎育制度가 實施못되고밋아서 家庭의事情其他여러가지形便으로 就學치못하는것도한理由이겟스나 好運으로就學할能力과 條件이具備하여도 學校施設의不足으로 入學치못하는것은 每年入學難의悲劇을演出하고잇다 一九二九年四月普通學校生徒募集定員及志願者數와그百分比를보면

◇公立普通學校

	募集定員	志願者數	百分比
男	六八、〇〇二	八七、九四二	六四、五
女	一〇、八〇三	一〇、八八五	九九、八

◇私立普通學校

	募集定員	志願者數	百分比
男	三、六三三	三、一五一	八七、四
女	一、六九七	一、七四四	八七、七

◇合計 男 三、六三三 三、六三三 八四、五三 女 三、三三 三、三三 九一、七五

와如하다 卽男子는志願者百人에對하야八六、三三人밧게收容할能力이업고 女子는志願者百人에對하야九一、七五人밧게收容할能力이업다 그러나朝鮮에와잇는日本人의學齡兒童은男女를勿論하고全部를收容하고잇다 一九二七年度末日人學齡兒童의就學率을보면

就學兒童數 五四、五五〇人
不就學兒童數 二〇二人
學齡兒童就學率 百人比 九九、六三

한거름더나아가 어렵게바닷기어려운敎育이나마 이미바든者들의 去就는如何하며 如何한方面에서活躍하는가를 一瞥하기爲하야 今年四月卒業生의卒業後狀況을보면

		卒業生數	官公吏	敎員	銀行會社	在家	上級學校	死亡	其他
公普	男	46,233	757	101	1,66	29,622	12,450	75	1,212
	女	5,563	70	5	72	3,926	1,300	19	171
私普	男	1'600	7	4	69	944	491	2	83
	女	838	4	—	32	354	411	—	37
私高	男	600	110	26	34	173	150	2	195
	女	279	3	55	—	127	78	2	14
公高	男	677	76	81	40	230	147	5	95
	女	152	3	21	2	84	42	—	—
公中	男	22	—	—	—	4	7	—	11
高女	女	24	—	2	2	6	14	—	—
農業		641	381	34	44	149	28	2	3
商業		337	39	15	179	51	40	2	11
工業		11	4	—	4	3	—	—	—
私專		134	26	21	19	44	7	4	13
官專		125	72	8	36	3	2	—	3

右表中에서特히注目할바는普通敎育과高等普通敎育을受한者로家事에從事하는現象이니 만일우리가文字대로解釋하면 家事에從事함이大端이 조흔現象갓지만 우리 朝鮮은他國과달라 이家事에從事하는者는 어느程度까지는 非生産的有識階級化할우려라고看取함이 當然한줄로생각한다 그러케되면 結局은 朝鮮敎育은非生産的有識階級化식히는過程이라고볼수잇다

그다음 注目할價値가잇는것은 農業學校卒業生으로 官公吏에就職한數가만흠니 卒業生六百四十一人에서 三百八十一名이 官公吏가되엿것이다 여긔에는만흔原因이잇겟지만 槪括하여말하면 아즉도地方의頑老들이官尊民卑라는 因襲的思想에서脫出하지못하엿슴으로 自己子孫을 農業學校에就學식히면서도 卒業後自己家業인 農事에 從事식힐念이업시 官公吏의月給과 所謂勢道를 생각하고잇슴으로因함이오 他一面敎育의方式이不完全하야 卒業을修了한그들이 自己의學習한才能을 直接農村에應用할수업슴으로因함이 重要理由라하겟다 다시말하면學習한技術理想等과實地農村의 現實과의隔離가甚하야 相容치못하는것이原因함이라고생각한다

上述한數例에依하야 우리의밧고잇는敎育이 말할수업시貧弱하며 또한우리의期待하는敎育이안인것은 여긔서敏感할必要가업다

직업부인이되려는 녀성들의주의할일 (1)

오직성실한마음을가지라 방탕하면온제몸을망친다

근래에와서는 봉견을 당하야학교를졸업하고 나오는 녀자들이 생활난으로 또는자긔의 직업으로교원、보모된화교환수나간호부나『뻐쓰』의 운뎐수또는『타입피스트』가되려는즉직업부인이 날로늘어갑니다 그러나 처음나오는사람으로 일이어렵을뿐 아니라젊은 녀자의몸이라 여러가지의유혹과 뜻하지 안흔장우를당할때가 만습니다 그럼으로 간단하게나마 거긔에대한주의와

충고될만 한말슴을드리겟습니다 특별한 기술을 가지고잇서서가두(街頭)로 회사로 관령에서여러가지일을하고잇는사람을세상에서는 좃트러서 직업부인이라고일홈을지어부르고잇습니다 그러나 이러한사람들에게절도(節度)가업고 자각이업고또한아모교양이업다고 할것가트면 과연그러한 녀자를 직업부인이라고 일커를 수가잇겟습니가?단순한 리상론(理想論) 이라고

생각하실 는지는모르겟스나 이사회에서어서 한곡을보고 훌륭히하나의길된한 사람으로 또는가뎡에잇서서도 충분히 훌일된 교양을가지고잇다가 만약하로아츰에 부득이한 사정이 생겨서 자긔몸을 니르켜가족을 부양할만한 녀성들을 가르커서 참말 직업부인이라고 생각되는 것입니다 다시말슴하면 회사에 출근을하고상뎐에근무를 해서

월급을 타지안는다 하드래도재봉이라든지 음식을 만든다든지하는데특별한기능파흥미가잇는 부인이라고 할것가트면 집으로나서서일을하지는아니하드래도그러한사람은훌륭한직업부인이라고생각합니다

생각컨대요사이의직업을가진부인들은다만돈버리를하기위하야 현재의직업에 한사코잇는것이아닐가합니다 우리는 그것을 대단히섭섭히생각하는것입니다 사람은언제든지

성실한것 향상(向上)하려는 생각을 니저서는아니됩니다 부인의 직업의범위가점차로 확장됨에딸아서 특별히 어덤을 한심하게 생각하는 것입니다 『로-마』라는나라는부인들이넘우 방랑하고 음란하기때문에 그나라가 멸망을하고 말엇습니다 부인들의생각 또는 사회뎍으로활동하려는부인들의사상이 허황되어서는 엇더케그민족을 보존하겟습니가

이것은누구나 하는말이요 케케묵은 수작가트나 실은누구나 여긔에 가장힘려할하고 잇는것입니다(계속)

◇시진설명 (사진은 운동에서 어린 아동들에게) 률동운동(律動運動)을 식히는 것입니다 이러케해야만사지(四肢)가 쑥쑥뻐더커서 마음대로 발육이됨니다 어려서부터 테슈에 주의하면 오그라는가슴과 안짱다리 가튼병신이되지는안을것입니다

婦人과社會 (一)

廉惠淑

一、性的關係와階級關係

從來社會의基礎的原則을築成하는것은 ××이다××는卽自己의欲望을滿足하기爲하야 他人을利用함을가라침이다 自己의欲望을滿足하야自己스스로가 勤勞하는것과는正反對의現象으로 社會生活上他人을害하고一般을害롭게하는 不正當의事實이다 이는곳三大의種別이잇슬것이니 一은性的×× 二은宗敎的×× 三은經濟的××다 第一은男子가女子를 ××함이요 第二은僧侶가俗人의迷信을利用하야有形無形의××를云謂함이니 强大의種族이 弱小의種族에對하야自己의宗敎를强制함은 그一例인것이다 그리고第三은富者又는强者가 貧者又는弱者에게로부터勞働生産物을××함을말함이다

以上三大××中 第二宗敎的××는 宗敎的感情이熾烈하엿든古代에잇서서는顯著한現象이엇스나 社會進化와함께社會進化의衰退에因하야 漸勢의觀을呈하고잇다 上記第一性的××와經濟的××는衰退는커녕 捨하고二勢가其極에達하고잇다 前者에잇서서는女子의男子에對한隷屬이 政治上 經濟上 社會上으로보아서 참알수잇슬것이요 後者에잇서서는 私有財産制度와 政治制度의整頓에딸아一層猛烈又는巧妙하게進展되어왓다는것은말미암아 有産者와無産者라는社會的錯誤이되고 有産者는無産者의勞働力을××하게되고 잇는것이다

性的××와經濟的××는 不可離의關係를가진것이니 經濟的××에서생긴階級制와는今日性的××를維繫식힌二大柱石이 되고잇는것이다 階級의差異에서婦人의男子에 對한 被××的關係는程度의 差異가잇다 有産階級의婦人은男子에게 ××를當하고잇스나 그야말로無産階級의男子보다는큰自由가잇다 階級制度의根元은 私有財産制度인즉 婦人을私有財産視하는思想은 古代大家族制度時代以來今日에는 充分히 消滅되지못하얏고로써 婦人이隸屬的地位에잇게되는것이다

婦人權利의回復은 婦人自身이解放을爲한 鬪爭에參加하는데에서만 可能할것이니『鬪爭에依하야解放』으로하는것은 婦人運動에對하여서도眞理일것이다 그러나婦人은 但只男子에對한鬪爭만으로서는 決코그目的을遂키어려운것이니 婦人은男子와共同하야 一般的社會運動에合流하여야할것이다 다시말하자면 性的××의絶滅을直接의目標로한鬪爭보다도 차라리一切社會에對한 積極的解決策인階級鬪爭에 主力하여야된다는말이다 歐米의婦人運動은 最初그主力을 男女同權이라는方向에傾注하엿지만은 부르조아社會에잇서서 男女의同權問題가根本的으로 婦人解放을解決할수업슴으로 오늘날참으로覺醒한婦人運動은 全般的社會運動과合流하고잇다

◇……봄이다 봄! 봄의 심장(心臟)은 젊은이들의가슴속에서 뛰논다 그들을버리라 야는 한울에 종달새라도뭉켜살을듯이 그다리를 버드라 새파란 풀닙의향긔가 앗질하게피어오르는 대디(大地)우에——봄의 태양을 한집등에지고봄의깃븜을 한아름 마음속에안고이영우에 젊은이들이여 뛰라 춤추라 오오새로운생명이넘처흘르는 우리들의 시절이어!

創作 먼동이틀때 (十九)

崔曙海

김관호의 태도는 예상밧그로침착하얏다 두사람 사이에는 어색한침묵이 한동안 흘럿다 허준이는 여러번 망서리다가 입어서나왓다

『커피복은 되린것이니가지고 가시지요!』

하고 김관호가 여러번권하는것도 도지안코 그는대문밧그로 뛰어나왓다 그는 크나큰집을벗은듯이 시원하얏다 그리면서도 섭섭하얏다 한편으로 생각하면 섭섭하기도 하엿다 눈압헤 닥처오려는복을 밀어버린듯도하엿다

『참말 떠러운돈이다』

그는 자긔의 비렬한생각을다시 뉘우처엿다 그러케 한편으로는 섭섭한듯하면서도 말할수 업시 상쾌하엿다 그는 컴컴한골목을 헤치어서 안동네거리로 나왓다 앗가와는 딴판으로 긔운이나는 듯하엿다

그는약속한대에 그 집씨를맛나면 자긔의모든것을 고백하고그로 자긔의동무를 삼으려고하엿다 그는 알수업는깃븜에 어서회관으로달려갓다

× ×

그뒤로부터 상조회에는 회원하나가 더늘엇다 그것은대말할 것도업시 허준이의 소개로들어온김씨이엇다——(끗)——

二月。創作。評 (四)

◇……懷月

이宗敎狂信者들의貪婪한醜惡에서 鬪爭하여 나온 女商人이原來부터 淫亂한女子라면 問題는달러지겟스나 作品에나타난 이女子는一個의人間으로서 活動이 반드시獨特한性格과主觀의活動이 반드시잇섯슬것이어듸를엇지해서 이女子는어떤에의作品모양으로 어떤男子들이 하려는대로 그러한生活을하여야되며 溫順하게服從되엇는가 少許의反抗도업시—? 이것은다시 作者의重大問題에 陷落하게되는것이다 녯날 『剩餘구』의作인 『나의愛人이여』라는作品갓치 女性의歡喜하고 變하기쉬운것을 誣蔑하려인가? 惑은宗敎人안그女子를侮辱함으로 現代宗敎를破滅하려인가? 그러치안흐면 이不良者의 興味잇는惡戱의一幕을 援助하려인가? 이重要한女主人公의 性格은全혀無視되엿스며 이不良輩의計劃은 一分의沈滯도업시成功으로 突破하게한作者의主觀은 이不良者의惡戱를 援助한데不過하다 그理由는그女主人公은

自己의生、難과 惡魔와갓치自己를 집어먹으려는黃金그새이에서 생기는苦悶과 雙峰의階段도以 卽必然的過程으로서가 아니라 거진無制的發性으로作者는 그女子를엇지어넘긴로말것다 그럼으로써讀者는 이作品을읽고 義憤이생기는것이 아니라할수업스며 不快를늣기면서도한편 그女子의無能한것을 監奈後 暴虐逃亡한不良輩보다도一層더 憎惡感을늣기게한다 만일作者가일부러 이女子에게 憎惡感을 니르키는것을目的하엿다하면 그것은무엇을意味함인가? 이不幸한女子의無能함을現하려고엿다하면 그것은確實히『부르조아』意識의 産物이아니면 무엇이라? 不良輩들이小說을 읽을때에 그들은얼마나즐거워될것이라! 그들은한女子를 二三個이면充分히 凌辱할수잇는 自信을이作品에서發見케한다 그러나아모리 墮落한女子이라한지라도 어떤환경과處地에 잇서서는 이作品에나타난女子처럼 그러케 放縱하고 許容하면 우리는 이作品을 墮落된『색르조아』라한다 그럼으로써 이女子의 性格은 社會機構의 矛盾으로부터생기는것이 아니라 作者의 이作品 終末에서보면 그女子는 부르지젓다 『색르조아』實體의 産物이다

『에게게망할이야 이게웬일이냐?』

『생각할사록 그는 분노와원한과 저주와 치욕에떨려 니를 부드득! 갈럿다 가슴은 미어지는듯 차엿나 그리하야 미친듯히 몸부림첫다 날카롭게 부르지젓다!』

이러케貞淑한女子가 엇지해서 술을마시게되엿든가? 이女子의性格의矛盾은甚하엿다 더욱이어린애도아니고相當한사람의鍛鍊이 잇는女子로써술을勸하고그들의 말씨가 漸漸납버가는데不慣하고그자리에그들과가티안커서遊興하엿다는것은 客觀的事實보다도 作者의不良輩의惡戱를爲한主觀强調에不過하다

汽笛(시나리오)……李高作

이作品의題材는實로重要한文學的活動의하나이라고 볼수잇다 氏의健全한이主題는最近에잇서서 그리흔치안흔것이엇다 이點에잇서서讀者는즐거운을을마지 안는다 그러나 이것이『시나리오』(映畵脚本)——로 그의作品의形態는 가진外닭에이것을許하려면그方面의 演出的効果를專門的으로研究하는映畵人이아니고는 許하기어려운것이다 이作品의場面과 場面과連絡 調和等이作品을高價로許하기도 도라가기도하는그効果가全혀水泡에歸하는것이다 그러나 筆者는不幸히映畵에對한 專門的研究의缺乏이 나로하여곰이 作品에調和된 論評이못되게하는것 임으로가장短篇的으로論하려는 바이다

이시나리오는 中國中國에 表現派나未來派의詩를 聯想시키게한다 가령말하자면 —『△죽음가티 느려커잇는百獸의沈默 鉛版의威容 北斗星의하품、吹笛、X、暗黑의逃竄—』 이러한것은 映畵化는될수업는文句이다 다만表現派의詩句로서만 그存在를가질수잇는것이다『鉛版의威容이나 北斗星의하품』…等은 映畵化되기前에 먼저文字로서 詩句로서 表現한그情景을나타내려고하엿다 그리고—

『△飛散——飛散——飛散——(中略)—
△緊張 △緊張 △緊張
◇—(中略)—
△新聞紙 △新聞紙
◇—(中略)—
△汽笛— △汽笛— △汽笛—』

이러한것은『시나리오』보다도 氣分表示의文字羅列이다『緊張』이나『汽笛』을 映畵로나타내기前에 羅列한同義重疊句로서그汽笛의氣分을 紙上에다가나타내려고努力한듯하다 이러고본즉『시나리오』로는그條件이不具한感이多分이잇다 그러나고요한밤에나는내想像力을다해서이 作品을읽을때『다이나막』한새活氣를 엿볼수잇섯다

이것이完全한作品이될때에우리는氏의 새功績을밟힐것이다 氏의技術的訓練이더욱더욱우리들을爲해서必要하다

『月姬』(第二幕)……李箕永

이것은戱曲이다 몃幕에끗이 날는지는모르나今回에外지하면 第二幕이다 이러한外닭에結定的으로作品을許할수는 어렵다그러나나는다만나의感想된바만을簡單히 말하겟다 먼저演出을目的한戱曲은 對話와動作이한가지重要한要素를갓게되는것이다 그럼으로戱曲에는對話가대단히重要하지만 動作과表情이 場面과場面의調和를일허버리면 또한無意味하다 그러나戱曲에는 두가지가비전부터잇섯스니 한아는上演用의戱曲이오 다른한아는讀者用의戱曲이다말하면『리-듸드라마』가그것이다 내가이제外지읽은 이『月姬』는『왁트』나『에-스푸레순』의諧和보다도對話의 妙句가 더越等함을發見할수잇다 將次 엇지될는지는모르나 아즉갓해서는『리-듸드라마』라고 하고십다 아즉外지이作品은무엇을表現할는지모른다 알아서이作品의『이데오로기』도말하기어렵다 ——(끗)——

봄은왓다 ……(四行詩)

赤駒

봄은甦生의時節이라 甦生의時節이여서 萬가지숨소리 山에들에넘처흘으네
봄은靑春의時節이라 靑春의時節이여서 하날도땅으로『쏘프라노』무지개서네
봄은衝動의時節이라 衝動의時節이여서 젊으니가슴에 黃金꿈실으고가네

◇

그러나무엇하리 크나큰겨울눈보라를넘기지안흐면봄이고서야
간사한人間들이라 겨울이다하기도前에 벌서봄을차닷네
봄이온들 무엇이시원하라만 그래도봄을기다리는마음
봄이와서 마음의氷山을풀어줄가함이어늘
그봄은벌서 몃千몃萬번에 그대로지나가버리지안헛는가?

一九二九年二月

佛敎文學에對하야 (二)

金泰洽

記錄이되야經典으로써編纂된 것은 釋尊의沒後의일이다 그럼으로古往今來에 世界第一의 人格者인 釋尊의입으로부터흘러나온廣長舌의敎法은 널리널리그當時의사람을 感化시키도록한지라 當時사람의聖識程度에依하야 智愚賢不肖를딸아서 說法하얏슬것이다 그런까닭으로 後世專門敎에爲한學者哲學者에게는 幽玄深學한法門을說하야 感化케하고 愚夫愚婦에게는傳說 說話 神話 譬喩가튼것을說하야了解케하얏슬것이다 그럼으로 後世에釋尊의聖訓을記憶한弟子들이經典을結集編纂한것도 單純히 어려운論理的哲學的 理論만을쓰게되는것이라도 여러사람이보아서 알도록 쓰것은勿論이요 다시一面으로는 神話 說話 譬喩等小說體又는戱曲體로써서 讀者及聽者로하야곰 容易하게理解할수도잇고 又는어느程度外지든지 興味와快感을갓게된것이만타

三

佛敎가各地로 傳播함에對하야서도 勿論譯者가만흔 敎理가高尙難解한 所以라하겟지마는 一面으로는 此書籍等하고 理解하면 一面으로는 여러되는同時에 衆人의修養이 사람이 不可思議한興味와 快感과法悅을 갓게된까닭이라하겟다 그럼으로中國에佛敎가繼入된當初에도 佛敎로서 普通經典以外에 佛陀의傳記를비롯하야 其他一種文學的內容을가진 經典이盛行되엇스니 卽 後漢、三國、西晋에亘하야 修行本起經 中本起經 興起行經 生經 義足經等이 만히飜譯되엇다 當時의中國佛敎界를살펴가르면 이러한經典이 趣味文學으로써 歡迎을밧게된것이아닌가하는것을긋게된다

佛敎文學에對하야 世上의文學當로써看做할것을들라면 八萬大藏經가운데 幾種의大部經典을除하고는 거진다文學經典으로볼수잇는지라 故로此도어려우며分類키도어렵거니와 假令便宜를딸아서 第一은神話文學、第二는佛傳文學、第三은譬喩文學、第四는說話文學、이와가티四個로나노하보겟다

香園艷史 (81)

崔獨鵑作 安夕影畵

나는 오후두던슴되어 미화은행으로 스미스를 차자갓습니다 스미스는 나를마지하야 곳자긔의 아재씨라는 서무과장실로나를인도하여 소개하는것이엇습니다

스미스와 엇더케되는 『엉클』(아재씨)인지는 모르나 스미스와는 얼골이 비슷도하지안햇습니다 스미스는 얼골이 기름하고서양사람으로서는 매우 나즌코인데비하야 그의아재씨는 나히사십은 훨신넘엇슬터인데 수염도 업시 민숭민숭한 취진렁이한부로허진데다가 얼골전데의 동근 윤곽에도 뚜여나리만치 코가크헛습니다 이마는좀 숙붓흔편이고 원악코가큼하서 그런지서양사람의 눈으로는 과히 드러간눈은안이엇습니다

서무과장은 그레져이나 얼골생김이와가티 우렁찬음성으로 그러나 몹시친절하게나와악수를하며 인사를하고 그놉흔코우에걸린마치『루스벨트』의그것을련상케하는 코안경너머로 나를 해는것을벗구고나서는

『아렷습니다 그러면래일오전에 리러서뎡서보내시요 그뒤에 다시당신에게 긔별을 해드릴터이니……』

서무과장의 모든태도는 나에게 만흔 긔대를가지고 도라스게하엿습니다 그날밤으로 나는스미스를 차자가서 그에게 나의긔력을면케말하고 그가잡아주는 초흘가지고 정성을하여 스미스에게내여주고 밤이깁허서야 집으로도라왓습니다

그로부터 일주일뒤에는 양장을한『모-던』한 나의그림자는 미화은행젓은 문으로 출입하게 되엇습니다

은행『타입우라이터』——월급은 심레원(大洋約七十五元)짜리직업부인——그것은 그때나에게 잇서서 행복된디위가 안일수업섯습니다

변선생이하로열시간도남아로동을하야겨우대양사십오원을밧든것을생각하야참으로뜻밧긴수입 동시에너나힘들지업시가난하기로며일은 상해에잇는 우리조선사람을표준으로한다면대양칠십오원이라는수입은 자랑할만한그것이엇습니다 우리조그만가뎡에는이로부터살길이나 비취이는듯한아츰빗아 보지도안흔 미화은행 금고속에서잠자고잇슬오십레원이라는금력(金力)이 발휘하는 서광에감작어붉아지는 듯하엿습니다

묘한긔게처럼울쥭이는나의손끗을달아『토드락토드락』이러나는그음향이 나의귀에는 무슨음악처럼 깃겹게들니고 째로는주석창살넘어로 손님에 대하야 『예—스써—』하고대화를하는것이나 더욱 이일본사람손님이오기만하면 『하——도오쥬——고요——데고자이마스까?(비부스용무이십니까)』하고 새댓는것外지도좀집게생각되엇습니다

나는비로소 내손으로 내가버러먹는다는것이 거울은듯기엇습니다 그것거운은한갓공한관에직념을구하야생활안정이되여본것이혐이업는 법열(法悅)이아닐수 업섯습니다 오십레원의 돈쏨으로밧구지못할그줄거움은아츰아홉시로부터열두시 까지 다시오후두시로 누러비시까지의 근무쏨의피로는상쇄(相殺)하고도남는것이엇습니다

은행에출근한지 일주일도 못되어서나는한달월급인——베마츰 폭등하는 은시세의변동으로 더 대양칠심원——의 수입에서 은소리 쟁쟁한현양칠십원의 돈을 뭇앗습니다 손이베어질듯한구김살하나업는 미화은행태환권십원짜리일곱장 ——조폐국주조긔(鑄造機)에서 새로 나온듯한 원세개(袁世凱) 대양(現大洋)여섯개 (角子)여덟닙에동패(銅牌)열한닙——그것을 밧아들고 어린애처럼깃거워하든 그째의 긔억이 지금도 분명히 떠오릅니다 그것보다도 은행에서는 참아그것을 못하고 집으로도라와서 현대양은원을 손쉬레올려노코 가트은 권으로 두드려보고 조그만은원은레롤우에 두두려보는 그은소리의여운(餘韻) 조차지금에분명히들리는듯합니다

그돈을 누구의손으로 엇더케썻슬가? 그것은 무러볼것도업시 나의손으로 나의의견대로 썻섯습니다 무근외상은 몰는外라두고 그다음달량식도 변변히사느치못하고 던냥한가지 찻지안흔 나의 외투를 사시원을주고샀다는것은 그얼마나 나를분위로컷엿느는것을 짐작할수 잇셧습니다

『죄—쑛쑛에고둘 나스는데 옷곰이 쇠죄하여서는 창피해서 출입을 할수가잇서야지요 집에 들어안첫스면이야모래도관계치안컨마는』이것이가울바람이 쌀쌀할그째外지『린네르』양복을 입고 지내는 변선생에게그가뭇지도안는나의변명이엇습니다

라디오 二十六日 放送 푸로그람

午前一〇、三〇氣象槪況、各地天氣實況 一一、〇〇料理講法 日用品時勢 午後〇、三〇京城八島講堂三、四五時報 六、〇〇初等英語講座 笹谷保太郞 六、三〇家庭 李元珪「귀가는길밍음」南道短歌俚鄕琴並朴綠珠並海仙 七、三〇時報 七、四五當澤과小唄 田村鈴子 八、〇〇日本放送局演藝中繼放送 時報、氣象槪況、翌日天氣豫報發表

天氣豫報

比較	廿日午正	一、七
遞度	廿四日最低	六、九
	曇	

手紙와習字

惡文惡筆은一生의損

단한장의片紙로엇게就職을하고 往一個의文通으로出世의途가열닌例는만습니다 本會의 各科講義錄으로 便、片紙、毛筆로工夫하면 엇던惡文惡筆家도 일주트上達하여집니다 △要書도申越次第곳見本進呈 東京市小石川表町八〇號 國民實科大學院手紙習字速成課

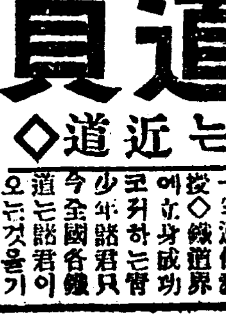

◇나도되고십흔鐵道員◇

鐵道員

◇이되는近道◇

◇自宅獨習으로鐵道就職의實力을 주는我國唯一의通信敎授◇鐵道界에立身成功코저하는靑少年諸君 今全國各鐵道는諸君이 오는것을기다리고잇다 急히 △入學志望者는葉書로 申込次第 規則과立身法詳述冊進呈 鐵道講義見本 東京小石川表町八〇號 帝國鐵道敎育會

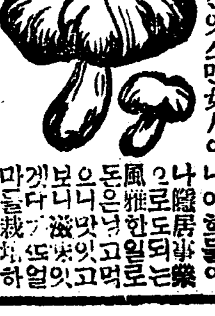

不景氣모르는副業 儲かる推茸 只今이着手의好時機

一圓의資本과一坪의土地로……누구든지할수잇고滋味잇다…… 椎茸栽培의有利한것은鷄나蠶等의比가안입니다조금만大規模로하면二萬이나三萬의大利益은 잇지만小는一圓의資本과一坪의土地만잇스면女人이나아희들이나隱居事業으로도되는 風雅한일로는 돈은남고먹으니맛잇고 보니滋味잇겟다 無限하야販路는念慮가업는이絶對有利 栽培法을詳述하야얼마나돈이남는가를 알린것이井上農學士著의『儲かる椎茸』입니다一日速히읽고서남보다몬저이大利益을得하시요 百八十頁의美本賣價著述特價八十錢 葉書로申込하면代金引換으로곳送本하고質問은몃번이든지農學士自身回答함 東京市小石川表町 泥文館本店

寫眞 鮮明美麗 技術優秀 市內貫鐵町四丁目街 ミヤコ寫眞館 電話本局二三六四二番

本日부터大公開 유니버살會社特別大提供! 鐵壁突破 全六卷 巨匠아-사루손氏監督作品 리차-드달마치氏決死的大飛躍 美姬가스린마크가이야 助演

東亞文化協會特作品 春香傳 全九卷 脚色監督早川孤舟氏 金肇盛氏出演 白南프로、순第一回作品!

大豫告 沈淸傳 全六卷

羅雲奎氏出演大豫告映畵有史以來未曾有의大海底篇 航海女優나나、處女의입술、異國의女幻의 거리의부르는소래 手棒姬크엔 曲藝團 이라이니크

今週限料金割引提供 上階 三十錢 二十錢 階下 二十錢 十錢

市內 貫鐵洞 優美館 電話光二九五番

天安葛田面에서 公普期成會組織

建築基金一萬二千圓中 벌서八千圓을收納積立

四月一日에實現圖謀

天安郡葛田面은天鎭道路間에物集散地요內外相通하야人文이比較的發達되고竝川市場을挾在한곳이나한갓兒童敎育機關이設置되지못하야數百의學齡兒童이彷徨하게되믈을切實히遺憾으로늣긴有志諸氏의熱誠으로客月初旬에期成會를組織하고建築基金으로一萬二千圓을募集하는데一般面民의渴望하든바이라自發的으로會金을納付하야이미八千餘圓의巨額을積立하얏스며餘額도着着徵收中임으로不日內認可申請을提出하야今春에(四月一日)開學하리라더라(天安)

長春普通學校 學父兄會組織

滿洲長春은北滿에잇서서中央交通都市이니만큼十餘年前부터當地에와서 居留하는同胞의戶數가數百戶에達하얏스므로七年前에普通學校가設立되바兒童이日增하야百餘에達함으로學父兄들은學校當局間에連絡과後援할機關이無함을遺憾으로생각하고李瀛周李濟鶴嚴享仁趙元根許英伯金東晩金弘弼鄭基鍾諸氏의發起로지난十九日에當地朝鮮人會에서學父兄會發起人懇談會를열고學父兄會發起人會를組織한後에規則草案은發起人이起草키로하고總會는二十日로決定하고閉會하얏다는데被選된職員은如左하다더라(長春)

會長金東晩 幹事吳誠南 獨孤元楠 財務李命勳 黃斗珍 金弘弼 許翼 評議員嚴享仁 李瀛周 鄭琦模 金昌東 高泳健 田雨澤 許英伯

定州農會 棉作品評會 郭山面所에서

平北定州郡農會에서는年來로棉作增産에努力하든바지난二十二日에管內郭山面郭山南面聯合棉作品評會를郡農會主催로郭山面事務所에開催하얏는데會集한多數出品者의觀覽下에郡守孫應駿氏庶務主任及係員四人이査定한結果一等은觀舟面翻挿洞洪箕伯二等은同洞盧箕鶴三等은郭山面石洞邊昌模外四、五、六等은抽籤으로三十四人을選拔하얏는데來賓으로郭山金融組合理事猪鬼倉猛氏의祝辭兼講評이잇서一般에게만흔有益을주엇다더라(郭山)

順天郡內 流行感冒熾盛 死亡者續出

全南順天郡地方은氣候가適宜한것만큼大槪健康한곳인데陰曆歲時인正月以後로는邑村을勿論하고流行感冒가熾盛하야處處에서死亡者가續出함으로各社會가거의弊弊之境에陷하얏다더라(順天)

遮湖黎明補習學院 水産校昇格計劃

經費補充으로有志義捐

咸南利原郡遮湖港에잇는黎明補習學院은創立以來로여러先生과生徒들의熱誠으로부즌히進展되어가는데當地는關北에서屈指의要港으로海産物이豐富할뿐만아니라海陸物産集散의旺盛과交通機關이便宜하야今年七月頃이면咸鏡線會山驛과遮湖間의支線이竣工되다하며年數百萬圓의輸出이잇는터인데當地一般有志는水産學校가업는것을日常遺憾으로늣기고當局의處置만企待한다하며黎明補習學院은將來水産學校로昇格할計劃下에서熱心事攻한다는데遮湖有志들은經費補充으로義捐한것이二百餘圓이라는바그氏名은左와如하다더라(利原)

金五十圓咸鍒 崔鍾鎬 李柱爾 金二十圓李有甲 金元淑金十圓式朴承榮 金啓允 張南極 劉元錫 李鳳寬金五圓式朴東一 朴果武 具仁善 李成葉金三圓 劉世昌金二圓曹斗巖

局子街 私立協新學校 後援會組織

去二十五日上午十一時에北間島局子街南溝養氣洞私立協新學校內에서校長尹道漸氏司會로住民大會를開하고同校維持方針에對하야討議한結果後援會를組織하고即席에서寄附金을募集하엿는데被選된任員과寄附人士氏名及金額은如左하다더라(局子街)

◇任員 會長蔡永七 總務許淳 財務蔡明伍 金秉憲 書記尹炳勳 幹事吳斗彥 崔鶴天 李光徹 金秉洙 權致殖 金鍾秀

◇寄附金額 金百圓蔡明五 金六十圓湯道淵 金五十圓張世煥 金三十圓沖俊根 金二十五圓崔昌俊 蔡鳳吉 金四十圓金官三 金二十三圓金東六 金二十圓池昌郁 蔡永七 車鏞珞 申道賢 吳斗彥 金十九圓崔四衛 金秉憲 金十五圓許琪直 尹炳鎰 金成鎬 金鳳呈 權昌洛 金十三圓崔鶴天 崔成天 金鳳翼 金十圓洪順 尹炳七 尹炳勳 金四圓 朴成俊 金東八 金秉和 金彦五 李京五 金三圓 陳德三 蔡孟學 張燕涉 車永和 李容 朱官弘 金永都 李京世 陳在鉉 李春華 尹炳學 南金八圓 尹炳治 李昌錫 金五圓 金致三 蔡斗益 蔡基郁 鍾秀金六圓 權昌烈 車炳洪 金文會 朱仁權 安龍國 蔡東五 李永實 朱炳玉 崔君學 金能化 尹文穆 金二圓 朴京九 朴桂河 蔡明順 蔡世一 車永施 金文弘 尹信汝 尹文七 張碩彥 金四極 朱吉春 金東明 金一圓 尹炳春 李京春 梁大安 金龍天 計金八百六拾六圓也

長城北下面長遞任으로 面民有志大會

◇舊面長의復職을 道知事에게陳情◇

全南長城郡北下面長金仁洙氏가去一月三十一日附로免職이되고同日同面星岩里金容基氏가面長에任命되엇슴으로同面民의物議가紛紛하든中有志의發起로面民大會를開催하려하엿스나警察當局의干涉으로因하야去二十日午後三時에同面藥水里尹明仲氏家에서美萬會氏司會下에北下面有志大會를開하고左의事項을決議하고交涉委員은左와如히選定한後同五時에散會하엿다는데臨席警官은傍聽하려간某新聞記者外지立會를禁止하엿슴으로將次問題는擴大될模樣이며大會는新任面長의不信任과道郡當局의無理한處置를憤慨하야道知事에게陳情하야前面長의免職을取消케하라面長은總辭職外지斷行하리라더라(長城)

◇決議

一、郡面間葛藤되든事由를前面長에게質問할事(禁止)

一、前面長免職事由를道郡當局에質問할事

一、東面已往計劃又는主張事業을新面長에게對하야實任復行承認을受할事(禁止)

交涉委員 美萬會 尹明仲 崔鼎俊 金東哲 李衡玉

◇金面長의遞面理由◇

別項報道=北下面長遞任問題에對하야同面有志大會에서交涉委員으로選定된委員美萬會氏等四人은去二十二日午後一時長城郡守를訪問하고여러가지問答을하고同三時에辭去하엿다는바仄聞한바에依하야昨年四月分에全朝鮮內에잇는森林組合의頭痛거리인長城森林組合解散決議에對하야面長으로서金仁洙氏가議長이되엇스며딸아서森林組合이解散되엇슴에不拘하고郡當局으로서

槐青延豊支部 集會禁止解除 臨時總會開催

槐山青年同盟延豊支部에서는昨年三月十七日에槐山警察署로부터集會禁止를當하엿든바近一年만에지나간二月七日로集會解禁이되어二十五日上午九時에오래동안積滯되엇든會務를整頓키爲하야該會館에서臨時總會를開하엿다더라(槐山)

全州獸肉賣組 定期總會

全北全州獸肉販賣組合에서는二千七百五十餘圓의豫算으로買受한店舖二十六間을全州面에서市場整理를한다하야組合에는何等의通知도업시人夫數十名을派送하야破損한바該組合에서는그對策을講究코저지난十六日에總會를召集하려든바突然히警察當局에서集會를禁止하엿다함은旣報하얏거니와組合에서는다시交涉하야지난十九日午後二時에完山町靑鶴樓에서副組合長權斗皓氏司會로深堀氏의開會辭와李京翼氏의經過報告가잇슨後交涉委員金德根李京翼權斗皓羅加益深堀五氏를選擧하고相議役으로趙一奉金斗鏞李京林張志弼李東煥五氏를選擧한後에左記要求事項을決議한後同四時에散會하얏다는데係爭事件은何被望지그組合員에게對하야理解하도록說明하엿스나結局은水泡에돌아가고말엇다더라(全州)

一、舊店舖賠償損料에關한件

一、土地는舊故人에게從前과가티三十五間建築할基地를貸付하되期間은無限으로할것 但土地貸付料는法定에依하야支拂하되無理한料金은絶對로不應할것

一、寄附金은組合의自由로할것

大田에서 有志諸氏가 商工視察團歡迎

本社外中央□□會共同主催의日本商工視察團一行이지난二十四日午後一時四十分에大田驛을通過함에當地有志諸氏의歡迎이잇섯다더라(大田)

新幹安城支會 幹事會開催

新幹會安城支會에서는지난二十二日午後二時同支會事務所內에서支會長尹瓚榮氏司會下에第九回幹事會를開하고다음과가튼決議事項이잇섯다더라(安城)

◇決議

一、本部大會建議案에關한件

一、代表會員旅費에關한件

一、會費及經常費에關한件

一、會勢擴張에關한件

一、其他(二項略)

全咸平 養蠶業者大會

지난十八日午前十一時에全咸平養蠶業者大會를咸平傳習所內에開催하고養蠶品評會長鄭國采氏의開會辭를비롯하야養蠶品評에當選된者에게褒賞授與式이잇슨後必行事項의決議를마치고道技手의祝辭와養蠶에對한講演이午後六時外지잇섯다더라(咸平)

合加洞勞働夜學

高陽郡纛島面合加洞에서는지난秋期부터面內有志의努力으로無産兒童三十餘名을募集하야勞働夜學을開始하엿는데敎師金當欽、金泰仁、金克秀三氏라는바無報酬로敎鞭을잡는다더라(高陽)

株主臨總압두고 勢力扶植運動猛烈

株劵亂買로株價案外暴騰 疑雲低迷의慶尙合銀

幹部들의勢力爭奪戰으로因하야問題가多端하든大邱慶尙合同銀行의臨時株主總會는畢竟今日로迫頭하야이에對한世間의流語가만흔데渦中에든幹部들은彼此에自己勢力을더넓히고자株券을亂買하야合銀株는案外의暴騰을보인다는데最近大邱에는到處에서이야기를해고는거의話題가업슬만큼큰이야기거리가되다는바今番總會에서는鄭頭取의進退와徐常務의出入이決定될터이어서大邱社會의耳目은專혀이곳으로集中되어興味가자못깁흔데그들幹部들의運動하는裏面에는온갓醜態가모다숨어잇다는말이盛行하더라(大邱)

麗水東部耕地 買收價格問題(一)

大麗水建設이란美名걸고 無識한農民을無理로威壓

麗水支局 一記者

一

古代聖敎哲訓에도 農은天下之大本이란만큼 온宇宙人類의生存은 農의支配下에잇게된다 그리하야 國家로서는國民의生存을尊重함으로 國內에社會政策을確立하야 貧弱한處地에잇는 無産階級의生存을保護하고 全國內의安寧秩序를維持케하며 自然幸福의增進을圖謀함으로비롯 外國人에對하야도그의生存을尊重하야 共存의平和的發展과 共榮의經濟的向上에 支障이업게하는것이 今日文明大潮流의原則일것이다 一大衆의共存共榮을無視하고 幾個人의專利를爲하야 大衆을威脅하고 迫害함은 爲政者로서는取할바아닐것이다 그러나 近來朝鮮에서 現行되는事實中에는 正義와道德에 脫線的怪現象이적지안흐니 이를一一히 擧論코자아니하나 그러나一例를들면이제南部一端되 南朝鮮鐵道株式會社 麗水鐵道用地買收事務所라는看板下에는 慘絶한悲劇이演出되어잇다 本是麗水는 海隅一邑으로一千九百三十餘戶의 八千八百餘人口를東西로分住하게되니 우리네의生命인農耕地로는 東이三十餘萬坪에不過하고 西가幾萬坪에不過한터에 全戶口의七割以上이貧弱한細窮農인데 七八人의家眷을上率下率하고 僅僅延命으로辛酸한歲月을그날그날에보내어가는 그네들에게雪上加霜으로 그러한生路이나마저일허버리게되엇스니이는南朝鮮鐵道株式會社가麗水에特別新市街를建設하라는大計劃으로말미암음이다 本來南鐵社는麗水에서鐵道敷設과港灣浚渫의 二大事業을要望하얏슴으로 根津社長은再昨年春間부터 數次來麗할時에停車場基地로 西町의一部를大端有利하게認定하얏다는것은麗水一般住民뿐만아니라 南部一帶에서는거의다共知하엿든것인데갑작이東邊의 耕作地全部를가지고 惡劇을演出케되엇다 이를案出한者는 麗水郡守인바氏의單獨的主掌下에 一般地方民이나 關聯地主에게何等의意見交換도업시 昨年一月中에郡財務課에서 東町地籍圖全部를騰寫하야 前任道知事石鎭衡氏의承認을得한後 道評議員朝鮮人金漢昇과 日本人政吉信雨君을東京에派遣식혀 根津社長을第一回로訪問하고 停車場建設地를東町으로定하는同時에 新市街建設의大計를講究하야 大麗水建設하자는項目을核心으로 로買收를要求하엿다한다

二

其後市街建設用地買收에關하야郡守가 百方으로周旋한結果地主와會社間에 嚴正中立한다든麗水面長兪國濬을委員長으로하고朝鮮人株主들로斡旋委員會라는것을組織하엿는데 그會의內容은官公職者를顧問으로 官公廳을背景으로삼아 가엽슨細農民의『經濟方面에無識』과또는『弱者的地位』에잇슴을利用하야 不當하게도低廉한價格에 買收하려하는데『市街建設』이라는 項目은裏面에두고 地方發展의關鍵인鐵道事業이라는美名으로 土地收用令이니 그무엇이잇는니하야別別方法과 奇怪手段으로威嚇的行動을 肆行하는것이다 昨年七月中에 晋校講堂에서開催된 斡旋委員會에서는 市街建設用地買收의 方策을講究할새 一般地主들에게 何等의問議도업시 自意로價格을 坪當一圓五十錢이라고定하엿는데 原來會社側은 坪當一圓未滿이면 全部를買取할수잇다는動論를聽信하고着手하라든計劃이엇섯는데이제와서坪五十錢이高騰함은아니라 住民들은 彼斡旋委員의 不正當한行爲와 無理한價格決定을 非難攻擊하는宣言書와聲明書가 到處에휘날리게되매 이를본根津社長은 大憤慨하야 麗水에와잇든 測量班全部를 引退케하야一時에는麗水와順天間鐵道는 敷設치안켓다고外지하매彼斡旋人士들의心情은 놀랜일도업지안핫것다 그런데그價格問題에잇서는當初道評議員金漢昇과 政吉信雨君이 郡守의特命을바다 渡東하야根津社長을보고 市街建設用地는每坪當一圓未滿이면 全部買收할可能性이잇다고曖昧하엿스며 또어느會席上에서 耕作地全部를 麻價에買收하면 區域內에編入된 自己의土地는 無償提供한다고外지하얏다하며더욱이나 本道某某에게는 地主委員處置에對한 祕議外지잇섯다하니 그詳細는後日로미루지라도 이얼마나 貧弱한新農民을蔑視한것이라할가

花島幼稚園을爲한 仁川音樂會盛況

同情金多數捐出

本報에旣報한바와如히仁川花島幼稚園은設立以來로經費困難으로維持策을講究하든中音樂會를開催하야同情을어더經費補充을하랴고去二十一日밤에仁川公會堂에서外國人一流樂士를網羅한大音樂會를開催하고安基永鄭世鑑鳳鳴(中國人)씨스(米國夫人)全遂理施滿龍九諸氏外에여러樂士들의出演으로千餘名聽客의大盛況裡에서同情한諸氏의氏名은如左하다더라(仁川)

▲中華敎會 三兄商會各二十圓▲朱金基 ㊉取引店 朴宗禎各十圓▲朝鮮日報仁川支局金八圓▲池宗鉉金六圓▲東亞日報仁川支局 金永俊 李興文 仁川商會 米商組合 鄭順澤 尹永壽 李興善 金龍病院 劉君星 永一社 物産客主組合 以友商會 迎春釀造場各五圓▲鮮英舍 金潛志谷四圓▲金兌鎭 勸業所 金宗夏 仁濟病院 喜文堂各三圓▲二林商會金七圓▲崔聖澤金二圓五十錢▲大成商會 信成商會 李德濩 鄭興澤 友泰商會 申鴻均 鄭鍍詩 金聖三 同順公司 朴章東 永和釀造場 壽松精米所 崔鐵驥 李彰儀 沈宣模 大東釀造場 金鍾萬 趙鍾河 東元商店各二圓▲計二百二十圓五十錢也 其外入場料收入二百二十一圓五十錢▲總收入四百四十二圓也

銀山農民組合 執行委員懇談

遂陽郡下南面守山里에잇는銀山農民組合에서는지난十七日午後三時頃에同會館인具然鶴氏家에서執行委員懇談會를開催하엿다는데出席한委員은執行委員長具然鶴氏外八人이會合하야다음과가튼議題의討議가잇슨後同四時頃에閉會하엿다더라(遂陽)

◇討議事項

一、國農沼舍晋에게國農沼小作問題에對한處理如何를質問할것

二、地主가全面積九十七町步餘中에서그一部分五十町步의小作權을讓渡한事에對하야舍晋으로서는如何한方針을取할는지質問할것

天道龍川靑盟 二回定期大會

天道敎龍川靑年同盟에서는第二回定期大會를本月十六日下午六時에本敎堂內에서金學贇氏의司會로開催하고孫世宗氏의意味深長한開會辭가잇슨後祝電祝文을朗讀하고臨時執行委員을選擧하니議長金學贇 書記孫時暖 司察徐廷龍氏가被選되어前會會錄을朗讀하고經過報告가잇슨後左記와如히任員을改選하고討議事項을圓滿히決議하고同十二時三十分에無事히閉會하엿다더라

被選된任員氏名 代表委員孫時暖 常務孫世宗 徐廷龍 執行委員朴斗燁 李學贊外九人 檢察委員朴斗燁 顧問金貴淵 朴昌烈 李和榮

討議事項 一、月例金徵收의件 二、佈德方針의件 三、同盟員訓鍊의件 四、地方巡廻의件 五、臨時講座開催의件 六、白衣廢止의件

新幹鍾城支會 六回幹事會

新幹會鍾城支會에서는去二十一日午後八時平和旅館에서第六回幹事會를開催하고左記事項을決議한後同十一時半에閉會하엿다더라(鍾城)

◇決議事項

一、組織問題에關한件 一、致賀問題에關한件 一、消費節約에關한件 一、任員補選에關한件 一、代表會員旅費에關한件 一、豫算編成에關한件

江華金健哲氏의特志

藁草三萬八千束을 貧農에게配給

『가마니』라도織造하야서 當前한饑寒을救濟하라고

江華郡吉祥面溫水里金健哲氏는昨年凶作으로因하야饑寒에울고잇는一般貧農에게『가마니』라도製作하야延命하라고藁草三萬八千束(時價七百六十圓)을買入하야無料로配給하엿스며一般小作人等에게는穀種外지난우어주엇다는바良道面讃場里에서는氏의特志를表彰키爲하야石碑外지建立하엿다더라(江華)

延吉縣管內 阿片取締嚴重 愛吸者에痛棒

今番延吉高等警察廳이公安局으로變更됨에딸아元長春縣警察廳長이든朱水貞氏(三五)가公安局長으로赴任되엇는데各管內에指令하야阿片取締를嚴密히하는同時에關威局員을非常召集하야市內取締를疾風迅雷的으로斷行함으로近邊에서阿片을한處世거리로알든者들은一大痛棒을맛는모양이라더라(局子街)

金李兩氏美擧

全北益山郡八峰面龍池里金永來同郡同面石時里李東鎬兩氏는每年舊歲末이되면自己洞內極貧戶數에過歲糧米를補給하야오든바前年末에도例年에依하야亦是極貧戶에糧米를支給하얏다고一般은稱頌한다더라(裡里)

滿洲基督少年 臨時總會

滿洲長春에잇는基督少年會에서는臨時總會를지난十五日午後三時에當地禮拜堂內에서金瑞瑞君의司會로開會하고來三月一日創立一週年紀念式擧行準備에經費五十圓을豫算하야記念品으로少年軍樂器를사서쓰기로하되會員每人이五十錢負擔한外에不足되는것은一般社會人士에게同情을어드리라는데一般人士의만흔同情이잇기를바란다는바記念式擧行은三月一日로定하엿스나集合을不許할으로延期하엿다는데日字는아직未定이라더라(長春)

大盛況을일운 全仁川脚戲大會

二十四日愛舘에서

去二十四日午前十一時半부터仁川武道舘主催와本報仁川支局後援으로多數觀客歡喜中에全仁川脚戲大會를開催하야少年部試合에一等李壬玉二等金羽植三等丁國進壯年部試合에一等濯忠二等羅桂道三等鄭用浴四等鄭用杰五等任錫寶等이勝利를어덧다하며賞品은左記諸氏의寄贈品으로써施賞하얏다더라(仁川)

▲大鐘商事白米一俵(壯一等)▲天信堂時計舖時計一坐(少年一等)▲普光堂時計舖時計一坐(壯二等)▲朴七福運動靴三足 ▲東昌商店以外各商店으로부터 타올 一冊 匣鉛筆 石鹸 冊立等賞品寄贈

新幹泗川支會 緊急幹事會

新幹泗川支會에서는去年十二月中에定期大會를開催하려고모든準備에紛忙中이든바警察이集會를禁止함으로不得已開催치못하엿든바以來定期大會에도不拘하고今般에至함에도交涉하야도道로부터集會禁止公文이來하엿다는條件下에모든集會는禁止한다함으로緊急幹事會를今月十六日에開催하고會長姜秉生氏諸般報告로書面大會만이라도開催하자는幹事의提議로決議한後任員詮衡에至하야는姜宗爽河容九朴實鍾以上七人을選定하야任員改選候補十二人을選擧한後一般會員에게投票를得하야十七日幹事會에서開票하기로議決되엇다더라(泗川)

◇候補氏名 姜秉生 李先奎 黃性七 朴南燮 姜宗爽 河容九 朴實鍾 丁奎瀚 全鍾玉 姜貞爕 姜達必 朴明祚

◇書面大會로 任員을改善◇

別項報道한바와如히今月十六日幹事會에서決議된書面大會를十七日에會員四十六名投票로一般幹事立會下에開票한바姜秉生氏의開票로左와如히任員이改選되고諸般事項을討議하엿다더라(泗川)

◇被選된任員 會長黃性七 副會長朴南燮 庶務財務幹事姜秉生 庶務幹事李先奎 政文部總幹事姜宗爽 常務幹事朴實鍾 常務幹事姜貞爕 調査部總幹事河容九 常務幹事姜達必 幹事丁奎瀚 全鍾玉 朴明祚

◇代表會員 黃性七 姜秉生 候補姜宗爽 朴南燮

入學紹介

◇羅州農補校

一、募集人員=一學年約五十名

二、入學志願者資格=品行方正身體健全志望確實한男子로左記各號의一에該當한者로함

(가)年齡十二歲以上으로尋常小學校又는修業年限六年의普通學校卒業者又는同等以上學力이有한者

(나)右의學校中昭和四年三月卒業의可能者

三、入學試驗=入學志願者數가募集人員을超過할時는選拔試驗을行한後入學을許可함

(가)資格試驗을受할資格은小學校普通學校四學年修業者(本年三月修業의可能者)此以上者

(나)選拔試驗에合格한者又는普通學校小學校六年을卒業한者此와同等以上의者에限함

四、志願手續 入學志願者는本校所定의書式에依하야二月十五日부터三月十五日外지左項을具備하야出身學校長을거쳐本校長에提出

◇試驗期日及試驗學科目

一、資格試驗=三月十八日 課目 國語(讀書)算術

一、選拔試驗=三月十九日 課目 國語(讀書)算術

試驗場 羅州公立農業補習學校

一、入學願書(出願期日內에本校到着을要함)

(가)入學願書履歷書(本校에서交付)

(나)最近의戶籍謄本

(다)出身學校長의所見表(本校에서用紙交付)

五、入學志願者心得

(가)受驗者中資格試驗을受한者는三月十八日午前八時外지

(나)選拔試驗受驗者는三月十九日午前八時外지本校에出頭할事

(다)資格試驗에合格한者는選拔試驗을繼續受驗케함

(라)受驗者는鉛筆小刀消고무及辨當을携帶할事

(마)遲刻한者는入場을不許함

三浪津少年 素人劇巡廻

慶南三浪津少年會는六七星霜의歷史를가젓다는데中間水害로말미암아有耶無耶한狀態에서時日을經過하다가地方將來를爲하야特히少年會의必要를痛感하든바高君外數名의熱烈한努力으로復興하게되엇스나警察當局의中止를바다延期해오다가去年十二月에비로소復興總會를열게되어維持하기에는基本金이必要함으로素人劇을開催하야舊正月三日부터四日間三浪津에서興行하게되매어地方人士의만흔同情을입어會員一同은感謝를表하는同時一個月을期하야各地方을巡廻할計劃이라는데少年會를爲하야地方諸氏의만흔同情을바란다더라(三浪津)

延白養蠶成績 昨年度

黃海道延白郡農會調査에依하면昨年度延白郡內養蠶飼育戶數와收繭數量及金額은左記와如하다더라

養蠶飼育戶數	一、八九七戶
春秋掃種枚數	一、三五〇枚
收繭數量乾繭	二二五、七五升
同 生繭	二、二六九、九二一匁
價格	一五、六〇九、一二錢

文鍾喆氏美擧 沃溝郡

開井面玉石里文鍾喆氏는舊歲暮를當하야飢寒에부르짓는附近貧民三十八戶에白米壹斗式을分給하얏다는바一般人士들은氏의美擧를稱頌한다더라(群山)

許元成氏美擧

雄基港松坪洞有志許元成氏는其洞內貧民十五戶에對하야陰年末에粟一斗式施給하야十五戶食口가無事過歲하엿슴으로氏의施惠에感謝를마지아니하며洞內에서도氏의美擧를稱頌한다더라(雄基)

平南道議 第六日

二十一日平南道評議會는前日議案을繼續하야午前十時五分에開會 ▲宋暖燮君(中和)의『肺지스토마』治療에對한完全施設의要望 ▲李敎植君(大同郡)의今般新設當校長은俸給關係로나初等敎育上으로보아서不適한日人校長을撤廢하고朝鮮人校長을採用케하자는要望이잇고 ▲李善郁君(安州)은安州上水道設施中止에對한當局의無誠意을駁論하고 ▲金鵬鍾君(成川)은漢校一個所增設이當面한急務임을强調하고 ▲孫道淳君(陽德)은日鮮人共學制는經費及日鮮融和上必要하다고氣焰을吐하다가內務部長에게이것은理想이이時期가尙早라고一蹴을當하엿스며 ▲曾一衡君(龍岡)이實業補習學校新設에其校數와場所를問하매內務部長이設置場所는未定이나數는一校라고答하다 同日午後一時四十分부터續會하고田國議長으로부터今年度에新設될醫學校에對하야는多年間本道에서要望하든繼續事業으로總督府로부터아즉認可가업는以上入學、其他醫師資格如何에對하여서는明言할수업스나內容을充實히하야朝鮮內에서醫師資格을어들만한施設을할터이며認可가잇슬때外지는從前과가티醫學講習所라고名稱할터이라하는演述이잇고 ▲鄭世胤君(平壤)은平壤高普에一學級增設을痛論要望하며 ▲內務部長이卽時로一學級을增設할수는업다고議案撤回를命하다 ▲鄭君은不屈하고現下朝鮮敎育界를爲하야緊急한問題임으로實現하도록하여달라고熱心으로論議하엿스되內務部長은終是速速撤回를命함으로이에世胤君은當局의態度가民衆의意思를無視하고道當局原案대로可決하기爲하야高壓的態度를取함은千萬不當하다고即時起立退場하려고하야一時場內가甚히騷動되어議長은休會를宣言하는等不美한事態를演出하엿는데一般議員의深曲한勸告로鄭世胤君은다시着席하야議會는進行되엇는데議長은退場하려든議員의意思는極力硏究할터이라고述하고 章基喆君(平原)은棉作技術獎勵費、商品陳列分館設立費、中學校武道場費、等을削除修正하야今年新設하는普校를可及的充實케하자고하매內務部長이總督府의內示가잇는指定事業임으로엇절수업다고答하다午後五時十分에閉會

地方探信

江景

◇有志의熱誠=論山郡城東面三山里朴喜昌氏는數年前東洋大學에서敎育史學을專攻하고歸國한後無産兒童의敎育을爲하야熱心努力하든바또한城東學院에서今般無報酬로熱心敎授함으로地方一般은其熱誠에感服한다고

◇劇界一行東江=映畫界의巨星羅雲奎一行三十餘名은去日부터江景江景座에서『사랑을차저서』『舞踊詩』『아리랑』等으로好評을밧는다고

◇色酒家天地=各種商業이不振하야市內의情況은적으나閑散한中飮食店은激增하야大和町一隅에만九個處西町一帶는不知其數로美人屛備女들을擧皆두어서江景은宛然色酒家天地라고

◇除厄經何其多=江景市民에게는年運이不吉하야災厄만當할셈인가迷信婦女들의拔厄도每日밤路邊에는떡커노코비는물련이라고

鏡城

女子로서알어야할常識도

◇東明養蠶會=鏡城東明養蠶協贊會에서는去二十日同協贊會事務所에서幹部會를開催하고會務維持方針에對하야長時間討議한後午後五時閉會하엿다고

◇鏡城青年同盟定期大會=鏡城靑年同盟에서는來二十七日午後二時當地靑年會館에서第三回定期大會를開催한다는데多數來參하기를바란다고

仁川

◇仁川署의科料=仁川署客年中罰金及科料는罰金額이五千四百六十八圓科料額이四千五百八十七圓總額高가一萬五十五圓으로被罰者의數는一千三百十四人이라고

◇花島幼稚園主催의仁川花島幼稚園音樂의밤=지난二十一日밤은仁川花島幼稚園主催와仁川三支局後援下에開會되엇는데仁川서는初有의大盛况이엇섯고同情金遝至한것도意外의成績을내엿다고

順川

◇兒童學藝會=二十五日順川公普校에서는兒童學藝會가잇다는데多數來觀을바란다고

◇今年初雨=지난二十二日順川地方에는終日토록비가나리엇는데今春에들어初雨이라고

◇流離하는貧民=지난二十二日午前九時五十分에順川을떠나는車에는江原道가人心조코살기조타는말을듯고男負女戴하고流離하여가는三家九口가잇섯다고

◇金秉鎬氏特志表彰=順川有志金秉鎬氏는昨年度에順川貧民들의戶稅를代納하여貧寒한兒童들의學資를補助하는等慈善함이만타해서二十四日順川儒林會에서同氏表彰式이잇섯다고

安東

◇玉洞에火災=지난二十一日下午四時半에玉洞十番地金振東의집에서불이이러나서約一時間동안에全燒되엇는데火災의原因을못건더밥도하지못하고배채색리를삼다가그와가티火災를

龍坪

◇消費節約實施=今般漁郞面에서는冠婚祭其他에對하야無意味하게一般面民들이消費됨을節約식히고자各區長에게規則을草案하야發送식히는同時에各洞區長은洞會를召集하고面規約을通過식힌다는데洞里도數洞에達한다고

◇禁酒同盟組織=漁郞面芝坊洞靑年들은飮酒를過度히하여서世評이匿匿하든次에昨年十一月頃부터洞人禁酒同盟을組織하고團員에게禁酒하겟다는誓約서에印章을바든後에加入시키며萬若團員이飮酒한것을發見한다면一回에罰金一圓式違約업시바드며年齡은三十歲

眞池洞

◇九龍里新興會創立=龍岡郡吾新面九龍里에서는同里有志金氏穆金川俊外數氏의發起로去二月四日에新興會를創立하엿다는데그會의目的은賭博禁止及禁酒等이라는바現在會員數가無慮一百五十名에達하며洞內有志靑年을網羅한結果在來의惡風은一掃되고風紀가素亂치안흠은外라理想的村落을일우게되엇다고

◇青松女子青年會總會=靑松女子靑年會에서는二十五日下午二時부터本會館에서第三回定期大會를開催햇다고

◇青松勞働共濟會總會=靑松勞働共濟會에서는二十五日下午三時부터本會館에서大會를開催햇다고

◇俱樂部創立=江西郡城岩面傍陽里에서는二個月前에洞里徐紅雲君의發起로俱樂部를組織하엿는데會員들의會金으로書籍을만히購入하야讀書會를繼續하여오며其他演藝方面에도硏究한다고

◇青年會創立=江西郡普林面南三里에서는金奎濂外幾人의發起로三個月前에靑年會를創立하엿는데會員은二十餘名에達하며會長은金奎濂氏라고

◇育英講習設置=江西郡普林面南三里에서는金學洙氏外數人의熱誠으로因하야얼마前에育英講習所를設置하얏는데金河龍金基柱崔萬鎭諸氏의敎授下에生徒數近四十名에達하며課目은朝鮮語數學國語等多農村子弟들에게必要한課程을敎授한다고

◇女子夜學創立=江西郡普林面南三里에서는金學洙金學濂金奎濂諸氏의發起로三個月前에女子夜學會를創立하고前記諸氏가熱心敎授한다는데女子만二十餘名에達한다는바

庫底

◇種牛契非難=踏錢面所內種牛契에서는玉馬里油頃里新興里의種牛三頭를昨年七月에三百圓에賣却한以後로는해가밧귀엇는데도不拘하고種牛을買取치안흠으로만흔苦痛을늣기는里民들은契長에게對한非難이자자하다고

◇討論會開催=油頃里勞働夜學에서는新春을마지하는意味에서本月二十三日午後七時부터當地公會堂에서懸賞討論會를開催하엿는데演題는『學業成就에는才냐?勤이냐?』라는바多數參加裡에進行한다고

◇貧民同情=庫底基督敎主日學校生徒들은分分이모흔돈을舊正初에附近貧民들에게비록적은金額이나마눈물겨운同情을하엿다고

地方評壇

羅州

全南羅州郡山浦面長韓百彥氏는普通學校運動寄附金을戶稅等級에依하야告知書를發付하야徵收하얏다지

◇現下의支配階級이무엇이나命令的이지마는韓面長의學校運動寄附金에對한告知書의命令이야말로職權濫用도分數가잇지조금만더잇스면自己私事細事에도職印을使用하여告知書를發行할는지

◇어듸또그뿐인가面書記가地稅를徵收하야가지고秘密賭博에三百餘圓을消費하야今番에郡當局에探聞되어書記가떡국먹는바람에面長은職場을碎잇는모양이야俗談에곰비가질면뱀이에가잇다더니

海外青年과聯絡 某重大事劃策
春川서青年七名檢擧
◇춘천서에서대활동하든사건
治維法違反으로送局

지난음력정월초일일이후강원도경찰부(江原道警察部)고등과사대와합께춘천, 화천(春川, 華川)량경찰서에서는 아연대긴장하야가지고서장이하 다수한경관들이춘천은서상면, 신북면사북면(西上面、新北面、史北面) 화천은화천면, 간동면, 하남면(華川面、看東面、下南面)등일대를누워샐틈업시대수색을 개시하야사오일간이나 계속뎍으로활동하든일방다수한디방청년들을소환취됴하야혹은석방도하며 혹은구인하는등 자못눈주하더니마츰내는지난이월중순경까지화천서에서 검속한청년닐곱명을 춘천경찰서로 호송하얏스며 동춘천서에서는동서에서 체포한두명과합께아홉명을이래치안유지법위반(治安維持法違反)의피의로취됴중이든바 그동안화천서에서 데포호송되엿든중외일보지국장이든함병희(咸炳羲)와춘천서에서 데포하얏든 춘천군사북면인풍리(春川郡史北面仁風里)민정삼(閔正三)의량인을석방한외에남어지닐곱명은지난이월이십삼일에 일건서류와 함께엄중경호리에 경성디방법원춘천검사국(春川檢事局)으로송치하얏다는데그성명은아래와갓다한다(춘천특신)

▲華川邑內華麗靑年會幹部 張昌華 ▲華川郡下南面居禮里서울靑年會員 朴濟一 ▲華川郡看東面太山里私立光東學校敎師 金永來 ▲春川郡史北面仁風里 閔炳學 ▲華川郡看東面芳川里 劉泰和 ▲華川郡以下宋許 劉錫夏 ▲同郡 崔某 以上

『事件은責任上 發表不能』
방금증거도불충분하고 피고들도자백을안한다
小宅春川署長談

일에도오히려엄밀히비밀에부치고 발표치아니함으로 그상세한바를 보도키어려운중 동사건의발표를 요구하는긔자에게 소택(小宅)춘천서장은 동사범주임과함께말하되『아즉도 계속중의 사건일뿐더러 아즉가타서는 증거도박약하며 또본인들도 자백치아니함으로 그장래가 어떠케 무엇이될지 모르는터인즉 책임상발표할수업다』는뜻으로 실겨발표치 아니하는데 긔자의탐문한바에의하면 다음과갓더라

海外青年潛入說로 兩署活動中에發覺
의외의단서를어더수색범위를확대하야 다수한청년들을취됴한결과마츰내발각

그런데 별항사건에대하야는 압ㅡ의사건이 검사국으로넘어간 금번경찰에서 활동을개시하게된원인은 화천경찰서에서 화천읍내 장모(張某)의 입으로부터 권자해외길림(海外吉林)방면으로부터박유덕(朴有德)ㅡ名朴炳熙)이라는청년이 잠입하얏다는소식을 탐문하고이를경찰부에보고 하자그청년의 본적디가 춘천인관계로 동청년을데포코자 화천춘천량서를동원활동케 한것인데 이에동청년의행방을 찻기위하야 맛나보앗든여러사람들을 취됴하든중 의외에모종의 단서를 엇게되자아연

潛入青年은高飛遠走

수색범위를 확대하야 가지고모모청년들의 가택을 수색하야약간의서류를 압수하는 일방권긔청년들을 속속검거 하게된것이며수범격의 권긔박유덕은 매일도보로 수삼백리를 무난히돌파한다는 날새몸으로 고비원주하엿다는데 일방은 다시황해도 방면에까지출장 추격하얏스나 임의그청년은 오리무중이 되고만것이라한다

九年前에脫出하야 ○○運動에活動
중국관헌도잡고저하는청년!
搜索中의朴青年正體

그런데 권긔 박유덕이라는청년ㅡ마산리(春川郡新北面馬山里)에 본적을강원도 춘천군신북면ㅡ두고 권일에 헌병보조원을단닌 일이잇섯스나 지금으로부터구년전에 보조원을 고만두고분연히집을떠나만주등디에두류하며 이래조선○○운동에활동해오다가 얼마전에 방향을전환하야가지고 ○○공산당에 가담하얏다는말이잇스며 임의 그가족까지그곳으로다려갓다는데그는다람쥐와가티 날센청년이라는바 재작년에 조선공산당 공판을방텽코자 잠입하야 오랫동안경성에 두류하다가 다시 그곳으로도라간일도잇섯다하며 금번에 또다시모종사명을 띄고 지난구세말권에 잠입하야 자긔고모부집인 권긔사북면인풍리 민정삼(閔正三)의집에서의복까지밧아닙고 그가는회책을하다가 미연에 발각되야 교묘히탈주한모양이라는데 그가 중국의모요인을 암살하얏다하야 중국의관헌도 오만원의 현상을무처데포코자한다는설까지잇는두려운청년이라한다

○○運動鼓吹 原稿를押收
잠입한청년은○○당원
連絡活動中에發覺

그런데이상에 보도한바 치안유지법위반의 피의자 칠명에대한 사건의정테는의연비밀에부치고 잇는터로그 뎍확한바를 보도키어려우나 들리는말에 의하면권긔해외에서 잠입한 박유덕은중국길림에 근거를둔 ○○단원으로자긔 고향으로 디리에익숙한당디에교묘히 잠입하야 권일에자별이 지내다가 지금에새다른청년들을 규합하야 가지고모종의비밀 결사를 조직하는동시에오는 삼월일일을타서 ○○운동을 고취코자 지난음력십이월중에 잠입하얏든모양으로 경찰망을 교묘히돌코 화천읍내에서 모모한 청년들에게환영연을 바든일까지 잇섯다하며 벽촌에 은거하고잇든 청년들까지 선동하야 모종운동을니르키라든 모양으로 지금경찰에서압수한 증거품중에는 해외에서박은 선뎐문외에 다시긔초(起草)하야오는삼월일일에배부코자하든원고가잇다는뎜으로미루어서 삼일모양으로 미연에 발각데포케된것이다

警察活動은依然繼續
모보지국장취됴

그런데 동사건은 아즉도일단락을 보지못하고 의연경찰에서는 활동을 계속하고잇는 모양으로지난이십삼일에 권긔칠명을 검사국으로 넘기는일방으로 권모보지국장이든 박모를 경찰부고등과형사가춘천서로다려다가이에관한취됴를거듭하고몰려보낸바잇다더라(춘천특신)

黃金町強盜 檢事局行
이십이일에

작년십이월 삼십일일시내 황금뎡(黃金町)오뎡목 미곡상(米穀商)최재철(崔在哲)(곳)방에 침입하야 현금일백 오십여원을강탈도주한것과 시외고양군 룡강면공덕리(高陽郡龍江面孔德里)단뎡포김찬규(金燦奎)방에침입하야 금품을 강탈하려다가주인 집아이가 소리지르는 바람에목뎍을달 우지못하고 도주한시내 죽첨뎡(竹添町)이뎡목 임배이십오번디 강도권과이범 김룡호(金龍浩)(閏)동정도룩범김상옥(金相祖)(곳)을 데포한시내본뎡서(本町署)에서는이래엄중취됴하던중 취됴도 일단락을 고하엿슴으로 지난이십이일 일건서류와함께 경성디방법원검사국(京城地方法院檢事局)으로 넘기엇다더라

盧偽強盜告發

지난이십삼일 오후여섯시경에 당디주재소에 양주군이담면 동두천연초영업소(楊州郡伊淡面東豆川煙草營業所)출매인 로만수(盧萬壽)(二六)란 자가와서 말하기를 동일오후한시경에 포천 군령산면 음동리에서 단도가진강도를맛나 현금백원을 도적마젓다고고발하얏슴으로 경관들은 즉시각 방면으로 활동하야 됴사하야본 결과 권긔고발은 권부허위(虛僞)이요단순히자긔가 횡령한것으로판명되어서 양주경찰서(楊州警察署)에인치취됴중 이더라

郷村人詐欺 물품을빼서

경성모등의동(京城府…)사는 표만긔(表萬基)외세명은 지난십삼일부터 시내로 배회하며시골서 구경온사람을 사괴하야금품을 편취한사실로 얼마전에종로경찰서(鍾路署)사법계에검거되여 엄중취됴중 이든바작일에일건서류와 함께 경성디방법원검사국으로넘기엇다더라

飢寒에울고잇는 百萬長者의親兄
──아우는백만장자로호강 그형은먹을것업서단식──
【黃金암헤새어진兄弟友愛】

때는 음력으로도 긔사(己巳)정월 망간이다 예전가트면 전조선각디에 어느곳을 물론하고일반이 엿섯겟지만 경긔도안성(安城)디방에는 그래도 외국사람이적은덕택으로 비권농도가 그대로 남어잇서『설』의긔분이아조농후하다 섯달금음에무러 왓다갓다하는 세찬교환을 비롯하야정월망간까지에 새해선물로 주고밧는길비작뎡다리가 길거리를메일뜻하고 집집마다 작만하는진수성찬의 음식냄새는 왕래하는사람의회롤을동하게하며곳곳마다 외우치는 유시노리의 환호성은 례외의평화를 자랑한다 그러나 이것이 또한엇던 계급뎍으로도만혼사람들의 현상에 불과할으로만일이 뼈를 당하야호구의 책이막연한돈업는 사람이 잇서이와가튼 현상을 대한다면그의감상이다른뼈에 비하야 얼마나더 비참할것이랴 이뼈에 안성에서 도읍유누호만도혀사는동리(東里)안골녹안에는 돈업고나이만흔낭년칠십구세된 가궁한 로인 하나이잇스니 이는 다른사람이 아니라 안성갑부 백만장자의 친형(親兄)이다

친형(親兄)이라할지라도 빈부의 차디가 다르면 엇지할수업는 현사회에 잇서 아우의집에 육산포림(肉山脯林)이 그에게는상관이잇스랴 다만여년이 멀지안혼늙은 로쇠도 괴한에잣인 자긔신세만 커주할뿐이나 평상시에도 혹자 그의일가집에 쌀말식이나 구걸할것을 발론하면 그의일가집들 도모다 몃천석식하는 부호지마는 아우가만석군이란 구실로한 치건너두치란 리론이 철학하는 진소위 쪽박만깨트린격이 한두 번이아니엇스며 자긔가 들어잇는집까지 아우에게 팔어먹은이 후 극도로가난하여진후에는 아모리백만장자라하여도부모제사 뼈에까지도 오지안는 이와가튼 아우들돈 그가금년과세라고 별수가잇섯스랴 찬바람이 휘휘도는 쓸쓸한빈방안에서 다써서가는화로불을 압헤노코 차되찬두 손을 싹싹비벼가며 자긔아우집에서 멀린석정리(石井里)최사 회(撫攄館)에 초대를바든 당디 소위일류신사와 유력한 관공리들이 도소주(屠蘇酒)에 취하야 도도한것과 그들좌우에 벌려섯는일동명의들의『지화자ㅡ』소리만은 련상하엿슬뿐이다 그런데 모다 듣습어갓가 그를 보니 간우에가 본시부터 그러케초췌 한것도아니다 여긔에는 그들부쳐 사이를자차소양(蕭墻)의관으로 갈더세우는 일홍의 마력(魔力)이 잇섯스니 이는다른것이 아니라 ㅡ돈이란그것이다 수십년이래로 형의집아들은 바랑에갓 가와 가산을 전부 탕진하고 아우의집 아들은 돈모흐기에 힘을쓰서 오늘날 백만장자란일 홈을가젓슴으로빈부란그것이두 집화목을 점차 소홀케하는동시 필。동데간에 불상건합뎡도에 까지 니르게한것이니 이에대하야는 혼자만잘살려는 돈만흔아 우의 행동을 비란한다거나 죽지 못해사는돈업는형의처디를동정 한다느니보다 차라리현사회에잇 서돈의작희(作戱)가이와가티커 간다는것만커주하는것이 오히려 낫겟다는것이 금년 정초안성사 람들의이야기이라한다(안성)

前科六犯의強盜를逮捕
삼년전에강도질한것이 지금에널으러야발각돼
安城署에서檢擧取調

경긔도 안성경찰서(安城署)에서는 춘천(春川)경찰서의 수배를바다가지고 이래활동을계속하야 오든바 지난이십일에 동서 윤형사(尹刑事)가 읍내면 서리(邑內面西里)삼십륙번디에사는 최선동(崔先童)을 죽산시장(竹山市場)에서 검거하야 십여일을두고 엄중취됴하든중 지난이십이일에야겨우취됴가끗이낫슴으로 그날오후한시경에 일건서류와 함께경성 검사국으로넘기엿다는데 이제 그사실을탐문한바에의하면 권긔 최선동은원래경찰당국에서 비상히 주목하야오든인물로서 지금으로부터 삼년전인 대정십오년 팔월륙일에강원도 춘천군신남면 삼천리(江原道春川郡新南面三山里)촌리길(村利吉)이란일본사람의집에 침입하야 그의 가족을 권총(拳銃)으로 모다쏘아죽이다고 협박한후 그집롱단(俵擔)우에잇는현금십사원과기타물품을강탈한사실을 비롯하야 소화이년 뎡월경에또다시당디장그리(場基里)석모던순(石母田淳)의집에침입한것과 기타 강간미수등여러가지 권후죄상이 속속발각된것이라는데 그는 권과(前科)륙범자라더라(안성)

檢擧時를標準하는 裁判所當局의見解
구법뎍용시에검거되면구법을뎍용하고 신법뎍용시에검거되면신법을뎍용한다
治安維持法適用問題（四）

이에대하야 재판소측 고등복심디방(高等覆審地方)삼법원재판관들의 의견을 종합하면대데로 범죄를 즉권자긔네가 심리하야 죄를 결뎡하는립장(立場)에잇는이만큼그에명언(明言)하기를 피하나 대데로 치안유지법이개정되기권에 검거된것은 구치안유지법을 뎍용하고 신치안유지법시행후에 범의를 계속하다가 검거된것은 신치안유지법을 뎍용할것이라고 생각들을 하는동시에 변호사단측에서 데의한형법데륙조 도만히참작이 되다고 대몽소이 (大同小異)한주장인데 이에대하야 다시변호사

권승렬(權承烈)씨의 의견을참고하면 또적지안흔 차이(差異)가 생긴다

權承烈氏의意見

一、『신구치안유지법뎍용과 형법데륙조와의 관계는 엇더한가?』함에대하야 나의 견해는구치안유지법시행후 결사를 조직하고 또는이에가입한 범죄로검거된후 치안유지법이 개정되어공판이될뼈에는 개정된 신치안유지법을 뎍용하지못한다는 것이니 이는범의의불소급원즉을표명한형법데륙조의 해석으로 다사뎍용하고 협법데륙조 뎍용의문데는생기지안슴니다 작간도 그러면 이조문을 뎍용할에는공산당사건(關共事件)의판결과

관상선결(先決)문데가그범죄가 여하한가족범죄사실이완성된것을단뎡(斷定)한후에뎍용 할 법률을 선택하자는것이니그 중에 혹범죄완성된뼈로볼뼈 판시까지 범률이 변경이잇는 뼈의경중이 생길뼈에는 一정한 자를 뎍용할것이라 생각합니다 딸아서범죄가 미완성상태로계 속될긔간에 범률이변경되어 형량(刑量)의 경중이생기는경우에는 신범는구범보다 오월(優越)한것이라는원측으로 신범을 뎍용하고 협법데륙조 덕용의문 데는 생기지안슴니다 작간도 공산당사건(關共事件)의판결과

가티 검거는검사의 소멸(消滅)이아니요 공판시까지 계속된다는것을 인뎡하고 공판시의현행범을 뎍용하자고하면 재판소에서는 범죄사실(검거이전상태)에만한하야 심리하지안코 범죄구성된시일을 경과한후 새로케뎡된것을 소급함으로 즉형벌데륙조에 권언위반되는것 임니다 二、구치안유지법 시행후 결사를조직하거나 또는이에가입한후에 검거를당한시에는 어떠케할가?『(가)조직자에 대하야는 구치안유지법을 뎍용하는것이 당연하니 이는조직죄란 계속범이아니요 즉성범(即成犯)인고로 검사조직이 종료(完了)됨으로범죄상태는 완료된일조의 소위가입에대하야는 그해석상 리론이매우 만슴니다 (나)그러나 동범데일조의 가입죄가 계속범이겟느냐? 즉가입죄는 (一)가입죄는 근래함에대하야 (一)가입죄는 근래소위사범(私法)리론상 창도되는합동행위(合同行爲)설의영향을바더 긔청단데에 가입하는뼈로부터 탈퇴하기까지 범죄상태

가 미완성(未完成)대로 련속한다하야도 계속범으로 단뎡하고 개정신법을 뎍용함이가하다는 의견으로 이범행은개정권의행위가 개정후의 행위에흡수(吸收) 당한다는것에서 형범데륙조를 비교할 필요가업다고 주장합니다 (2)가입죄는계속범이아니니 리유는 가입행위도가입되는 동시에 종료되고마는것이외다 요컨대가입 행위가 계속된다하면 조직단데 그것이 성질상모순이되고 말것이외다 그럼으로 가입죄는계속범이 아니라는뎜에서 나는이주장을추수(追隨)하고저하는것이아니라는 순권히 현재재판소주장과가튼주장으로 검사가 론고한다면 형법데조 그것이라도주장하야 형량(刑量)을경하게하자는것이나 나개인의 주장으로는 형법데륙조를 뎍용하여 다가업시당연구치안 유지법을 뎍용하여야할것이라고주장하고신소이다 이문데가 그러케간단하지안혼니만큼 각방면으로 만흔연구와토의가 필요하다고 절실히늣김니다(完)

東海岸庫底港에서 漁船三隻을檢擧
허가업시고기잡앗다고 密漁父에一鐵槌

강원도통천군고저항부근(江原道通川郡庫底港附近)에는수일권부터 낫설은어선 수척이나타나 고기를잡음으로 보는사람마다이상스럽게 녁엿는데 마츰 지난이십일에 고저주재소원(庫底駐在所員)의눈에띄우게되어 목하취됴를밧는중이라는데현재어획고(現在漁獲高)는일백십원가량이나된다더라(고저)

清州의汽車脫線

지난이십일 오후세시십분경에 조치원(鳥致院)발 충주행(忠州行)의긔차데일권오십호가 청주역구내(清州驛構內)로들어올지음에 『포인트』는 켜켜노앗스나 『쇠애기』를 낫고아니하얏슴으로 대어노앗든 레ㅡ두가벌려거 권부구량(全九輛)의렬차중오량(五輛)이 탈선되얏스나 다행히 승객들은 무사하엿스며 즉시자동차로 련락하야 승객의편리를

男便을怨하고 其妻가飮毒
양재물을

강원도 춘천군사북면 신포리삼백륙십 사번디(江原道春川郡史北面新浦里) 에사는박참순 (朴昌淳)(뎝)의처남상옥(南相玉)(뎝)은지난이십삼일오후한시경에다량의 양잿물을떡(餠)에싸서먹고알어 서그떡을 구어서 몸에타마신후말도못하고 손만내흔들며 신음하는것을 집안사람이 발견하고 응급수당으로 록두(綠豆)물을 먹이어 토하게한후 자동차로화천읍(華川邑)에잇는제중의원의사권홍근(濟衆醫院醫師全龍根)씨를청하야 방금치료를 밧는중이나원래 분량이만엇슴으로생명이매우 위독하다는데 권긔박창순의부부는 결혼한후 이십여년을아모 흠결업시 지내여오던바최근에와서 남편의 행동이수상함으로 처되는남씨는 일상주목하여오던 터이라는데 지난이십이일에 권긔남씨가 남편의사촌아우되는 화천군 한남면서오

多數한朝鮮人이 橫濱活動館襲擊
흥행자를두타코집을부서
原因은朝鮮人侮辱

일본횡빈시중구동책뎡(橫濱市中區…町)에잇는활동사진부사관(富士館)에는이십일밤에다수한 조선사람이 달려들어입장자를방지하며 일대소동을 닐으켯슴으로 호부경찰서(戶部警察署)에서는경계에분수하엿스나 다수한군중은 관동원들을 뎡거두고 선울 볼파하고 관내로몰격하야 닥치는대로 긔물즙기를 파괴하고 흥행주의수명을 구타중상케하고 대성질호하면서 헤여젓다는데 그원인은 동부사관에서흥행하는조선명기대회(朝鮮名妓大會)가조선인모욕뎍이라하야 동연을 방지하고저 합이라는바 소관 호부경찰서에서는일동로동조합원강사영(合同勞働組合員姜士影)외수명을검속취됴중이라더라(횡빈)

도모하엿는데 일시는 며호집을날 누엇스며 손해는 목하됴사중이라더라

舊曆名節에 짜뜻한同情
── 극빈자륙십여명에 동정금품을보냇다 ──
◇廣惠院의美聞

충북진천군만승면 광혜원(忠北鎭川郡萬升面廣惠院)의 유지들은 동면내의극빈자 륙십명에게 음력명절날 하로라도 지내라고 구휼미들 주엇다는데 동정인사의씨명과 동정금품은 다음과갓더라

白米五斗梁聖賢 金十圓徐禹鎭 金七圓 梁禹錫 閔唯植 金五圓 金聖鐸 尹炳卨 千葉一良 尹時榮 金三圓 當面事務所職員一同 金永箕 佐田碩 洪淳玉 姜義良 無名氏 金一圓 安基弼 李鍾協 宋榮奭 孫敬鐸 合計六十八圓也

證據不充分으로 其妾白放
毒殺嫌疑事件

루보=의주읍내(義州邑內)첩의 본처독살협의사건(妾의本妻毒殺嫌疑事件)

지리(華川郡下南面…里)에 사는박만순(朴萬淳)의집에불일이잇서가젓든바 남편바모는처의출타를 조혼긔회로 평소부터 정분이잇든 사람과 지낸것을발 고분개하여 그리한뜻 하다더라

一、본처가 고민하기 시작전엿다는 커녁밥은 그권에는한번도 밥을지은일이 업섯다는첩의지은것 이라는것
二、첩은 로다한 닭고기를먹은것처루란는더욱심하엿다는것
三、각관계자의말이 잘맛지안는것

이러한뎜에 혐의를사게되어 본처의사데를 해부까지 한것으로 여러가지 풍설은만헛스나 결국 다립의원의 감뎡에딸아서 증거불충분(證據不充分)으로로구인되엇든 피의자첩은 석방되는동시에 해결을지엇다더라(의주)

林巨正傳 (80)
碧初 洪命憙 作
夕影 安碩柱 画

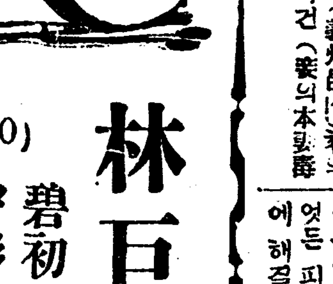

二、술객

것이엇다 어느날 오주부가 신관사를심방하얏더니 신관사가 『여보오주부 덩허암이살어서 묘향산에 잇섯다오 리천년이라 고변성명하고잇섯다오』 하고말하야 오주부가 반색하며 소식의출처를 뭇는데 신관사가 사주쟁이 김륜에게 들은것과김륜이가허암의 데자로 사주잘본다는것을말하얏다 오주부가 원래혹시름의심허한이엇지마는죽 엇다는소문이난뒤십오륙년만에 살어잇다는 소식을 처음으로들 은니김륜의말을친히들어보고도 십고또김륜의말하리천년이가진 뎡한 허암인가 더알어보고도십 허서김륜을 한번맛나게하야 달 라고신관사에게말하얏더니 『어려울것이업소 지금이라도 곳맛나보게해주리다』 하고신관사가 하인을 보내어 김륜을오라고 칭하얏다 김륜이 가온뒤에 오주부가 그선생의신 장(身長)과용모(容貌)를틀어보 고거동(擧動)과음성(音聲)가 지를어보니 대개는 허암에들림 이업섯다 오주부가 김륜에게 『선생이 지금어듸잇소?』묘향 산에그저잇소?』 하고물으니김륜이가 『커나을뼈까지는향산에 계셧스 나곳떠나신다고하셧는데그동 안육칠년이지낫스니까지금은 어듸가서 계신지를몹니다』 대답하고 그뒤에는 선생의술수 이야기를 시작하야 주문으로여 호죽이든 본이야기를 할뿐이아 니라대의운명을 념(占)친 들은 이야기까지 하얏다 대이야기는 김륜의말이 이러하얏다 『선생님이권에 권라도 (全羅道)엥에가신일이잇섯는데어 느날친구의집 사랑에 안자섯 자니까 사랑압헤잇는 며수풀 에긴대세가지가 흔들흔들하 더랍니다 달은대는 가만히잇 는데 세가지만이 흔들거리는 것을주인이 괴상히 생각하야 선생님에게 무슨까닭이 겟느냐 고뭇더랍니다 선생님이 오는 오시에 그대를찍어 가는사람 이잇스리라고 말슴하셧는데 과연오시뼈즘 되어서 그고을 원님이 쓸데가잇스니 대서너 가지만 달라고 하인을 보냇더 라지요 그래서주인이 대숩에 가서맘대로 찍어가라고 하고 내다본즉 그하인의 골라서 가지더랍니다』 이야기를듯든 오주부가 김륜을 보고말 하얏나 『그것은허암이 권라도에갓슬 뼈일이요 나도들은 이야기요 그대의선생이 허암인것은 의심할여디가업소』

처음에 덩허암이 물에빠저죽 엇다는소문이 세상에 권파(傳播)되엇슬뼈 그생사를의심하는 사람은 한둘이아니엇섯다 그러 나 오순형(吳順亨)오주부만은 덩머이인(異人)인덩허암이그러 케죽을리만무하다고 당초에의 심할생각까지 먹지아니하얏섯 다 그뒤삼년만에 반정(反正)이 되어 세상이변하매 오주부는덩 허암이다시 나오리라고 생각하 고 은근히기다리엇스나 종내아 무소식이업슴으로 『허암이살어잇고 나오지아니 할까닭이업는데 아니나오는것 을보면 혹시죽은것이아닌가』 하고 오주부도 혹시를의심하 게되엇스나 그래도 오주부는십 의팔구나그릴리가업스리라고생 각하얏다 오주부가 그러케생각 하기는 권에들은 덩허암의말을 밋는까닭이엇다 덩허암이 한림 (翰林)을 단닐뼈 한두오주부가 사람이 몬커와서잇섯고 간뒤에 차커간즉 가기권에 궁한선비한 사람이와서잇섯고 간뒤에 나간뒤에 덩한림이 그궁한선 비를 향하야 『여보게 리지(理之)지금왓다 간사람들이 보기에부러운가?』 하고 물어서 그선비가 『부럽다 뿐이겟나 지금나의궁 한품이 룩미(祿米)말을 먹는사 람이면 모다 치어다보이는데 당귀인이야 더말할것이 무엇잇 겟나』 하고 대답한즉 덩한림이 빙그레 우스면서 『부러울것이업서 자비는궁 십(窮四十)달사십(達四十)에수 한(壽限)이 그안에잇는사람이 니』 하고 말하는것을 오주부가 엽 헤서듯고잇다가 그선비를 보고 『궁사십달사십이면 궁팔십달 팔십이라는태공망(太公望)의팔 반이구려당세(當世)소강절(邵 康節)의말슴이 틀릴리업겟시요』 우승의말도말하고그러테우연 히덩한림에게 『로형자신은엇더켓소?』 하고물엇더니덩한림이 『나말이요 욕스런운수(運數)만 은남만못지 아니히올시다』 하고말한일이잇섯다 궁사십달사 십이라든 그선비는효광조의숙 부되는묘원긔(趙元紀)인데 그뒤 에 과연 사십에 등과하야 가진 칭환(淸宦)을다지내고발서직품 이아경(亞卿)에널으럿다 수만은 남만못지아니흘리라든덩허암이 발서 죽어슬리업슬것이다 그리 하야오주부는덩허암이신의팔구 는죽지아니하얏스리라고생각한

運動競技
東京留學生 武道會祝賀式
去九日에擧行

東京朝鮮留學生武道會에서는去九日에東京神保町明月館樓上에서該會會員中新春을마지하야二人의卒業生을보내게되어其餞別會를開催하엿다는바卒業生氏名은다음과갓다ㅡ(體操學校)靈烈鳳初段(中央大學法科)姜泰晉●一級【東京特信】

京城을中心삼고 健康增進運動
來一日부터六個月間

健康第一主義의旗幟를놉히들고 健康增進運動 에힘을낼은고야 말엇스니三月一日로부터一齊히 炬火를들어 朝鮮은京城을中心 삼아各方面의聯絡의應援을밧어 六個月에亘한大運動의第一聲을 놉히게되엇다

街頭마다體重器 눈뜨라!健康에!

第一日에는朝鮮銀行앞에다體重器를配置하야保健衛生上의參考키爲하야通行人을自由로計量힐런이며京電에서는各電車마다健康增進『포스타』를부치며 自動車組合에서는三百餘臺의自動車에健康增進의標語를揭揚한다하며京城府內各女學校●普通學校小學校에서는健康增進에關한訓話가잇슬터이라는데其外에도京城醫師會●京城藥種商組合有志는積極的援助의申請이잇서具體的計劃을進行하고잇더라

學界의權威者는 一堂에集合
健康講演도함터

三月一日保健衛生史에一大記錄이될것은同日午後七時부터京城公會堂에서紀念講演會를開催할터이라는데演題는『體의健康』『健康增進과疾病豫防』이라하며演士는博士를網羅하야잇더라

登錄商標

기침 천식

痰咳治療의三個條 確實하고 빨으고 安全히

기침천식의治療만은 쌔니効가업스면、肋膜炎、肺結核에變症할念慮가잇슴니다。 龍角散에依한기침 천식의治療는今夕의一服、明朝 의輕快라고하는 만치、時間的 으로 果를 낫하냅니 다。

기침의治療는、갓흔鎭咳祛痰에도、安全 히멈추지안 으면안됩니 다。

龍角散 (りゅうかくさん)

安全、確實、迅速、三拍子갓추은治療藥을말슴하면信用잇는藤井의 龍角 散을推奬하겟슴니다。

이런사람은必試하시요

●痰咳로恒常苦痛하는사람
●喘息으로씩씩갓버하는사람
●기침이過하여밤잠못자는사람
●流行感冒로부터 기침하는사람
●肺病으로헐업는기침이나는사람
●痰에臭氣를帶하고或때血痰을吐하는사람
●音聲이變하고咽喉症으로辛苦하는사람
●百日咳또는痰後기침으로辛苦하는小兒

其他如何히頑固한呼吸器疾患의기침이라도大槪一二週間繼續服用하시면其効果가顯著합니라

定	價
四日分	三十錢
八日分	五十錢
十八日分	一圓
四十日分	二圓
六十五日分	三圓

東京市神田區豐島町 本舖 藥劑師 藤井得三郞 振替口座東京 九一番 電話浪花 一三五〇番

▽全國藥店에잇슴니다

貯蓄銀行設立과 殖銀內部的關係

貯蓄銀行問題는有賀殖銀頭取의斷案에依하야具體的으로進行하게되어不得已二十三日定例重役會에서內的相議를하고急速히豫定計畫을作成하야모든法律的手續을마친後에는七月頃이나適어도그前에開業할順序로進行할터인바右貯蓄銀行設立에伴하야殖銀으로서는

一、貯蓄銀行創立委員長으로서實際創立事務를擔當할事任者로서는理事一名을此에當하게할것

二、貯蓄銀行이創立된後其本店에專門行員을雇入함에當하야殖銀貯蓄部로부터若干의行員을採用하겟슴으로若干의行員異動을行할것

三、金融組合總括로現在以上系統的으로注力하는關係上獨立한金融組合課라는것을新設한다면此에伴한職制도改正할것(이에對하야는至急協議決定할터)

等이잇슬터인바貯蓄銀行으로서는資本金을五百萬圓으로하야過半數以上의株式은殖銀이가지고日本에서도相當히引受할諒解가잇서株式消化는別로念慮가업고저윽本店은現殖銀貯蓄課를無償으로빌이고全部代理店으로하야殖銀支店에서取扱식힐方針인듯하며現在의貯金者가新設될貯蓄銀行에對하야貯金의移動을承諾하지안는者잇다면이것은全部殖銀이引受할터인바新貯蓄銀行은殖銀을背景으로設立되는것인데其信用에잇서는決코殖銀에못지안흘터임으로貯金移動에對한反對者는업스리라고觀測되더라

運荷委員 二次會見

二十四日午後에

運合委員會와荷主側의第二次會見은二十四日午後二時부터鐵道局特別室에서開催하고運合側河合、竹井、永井、李、美、本岡、洪白諸氏荷主側齋藤、宮林、戶島川井、岩本、山岸、松井、李等諸氏가出席하고鐵道局으로부터戶田理事와諸富貨物主任이參加하야運合會社實行案의具體的協議를行한結果荷主側으로서는合理的으로進步中인規格案의內容에는抵觸되지안코오즉左記와가튼相議를하고散會하엿다그런데兩者會見한結果本月卄七、八日頃全朝鮮八十運合委員을召集하야畢竟運合會社設立의第一手를펴게되엇더라

運輸

委員會를組織

本日兩者會見한結果運合會社의橫暴不親切한取締에對하야는當局의聲明에基하야權威잇는運輸委員會를組織하고小運送의改善을圖謀할것

◇會社設立과同時에

昨日運合荷主兩者가會見한結果別項과如한相議가잇슨바同委員會는現在鐵道省運輸委員會에依하야組織되는것인데其時期는運合會社設立과同時에成立될터이다그런데委員의數는不明하나委員의色別은運合、荷主、鐵道三者가同數로分組織되는模樣이더라

殖銀株主總會

殖銀에서는二十五日午前十時二十分부터同行樓上에서第二十回定時株主總會를開催하고有賀議長으로부터出席株主及株數의報告가잇고當業報告省畧左의議案을附議可決하얏더라

◇議案

一、第二十一期營業報告書財産目錄貸借對照表及損益計算書承認件

二、第二十一期利益金分配案議決件

三、理事二名增員及其候補者選擧件

前監事廣瀨氏逝去에依한[illegible]

四、三株主로부터滯納拂込、理事增員、貯蓄銀行新設等에關한質問에對하야有賀頭取로부터別項과如히答辯이잇고理事二名增員은議長指名으로左의諸氏로決定하다

渡邊彌幸 植野勳 若尾幾太郞 天日常次郞

右四氏中渡邊、植野兩氏가當局의認可를得하야理事로選任될豫定인데故廣瀨監事에對한慰勞金贈呈件은重役에게一任으로決定殖銀總會로서는처음으로一時半을費하고十二時散會하얏다利益金處分案如左

利益金處分案

當期總益金	一三、九〇九、六三三圓
當期總損金	一二、六六八、二六四
差引	
當期純益金	一、二四一、三六八
前期繰越金	六二六、一三八
計金	一、八六七、五〇七

此分配計算如左

缺損補塡準備金	三三〇、〇〇〇
配當平均準備金	一二〇、〇〇〇
役員賞與金及交際費	六三、〇〇〇
當株配當金(年九分)	四三五、一五四
新株配當金(年九分)	二二五、〇〇〇
時別積立金	一二〇、〇〇〇
後期繰越金	六二四、三五二

釜山着의 外鹽輸移入高

一月中外國鹽輸移入狀況을專賣局에서調査한바現下結氷期임으로北朝鮮方面의輸入은全然업고釜山、揚開、東洲鹽六百十五萬八千餘斤과大邱行米國食卓鹽二百斤인바昨年一月分에比較하면約[illegible]에當하며또昭和二年一月分과對照하면約八十萬斤의減少이다그런데北朝鮮方面은鹽入이杜絶하여도朝鮮內鹽在庫는潤澤함으로需給關係에는何等의影響은업스리라더라

殖銀以外貯金 貯銀에不引繼

貯蓄銀行의設立에對하야殖銀以外貯金取扱銀行商銀其他의銀行이貯金을引繼할는지안흘지는方今의處地로알수업스나其利害關係로보와引繼하지안흘듯하다더라

期米

仁川期米 卄五日

	再昨後止	今後止	比較
當限	[illegible]	[illegible]	二低
中限	[illegible]	[illegible]	
先限	[illegible]	[illegible]	七低

前場續軟

再昨後場阪地二十九圓十三錢止와共히二十五圓八十四錢에場을止한當市場은一休今朝에入하야阪地初付二十九圓十三錢、前止同樣의報를據하고二十五圓八十六錢인二丁反高로場을始한後阪地十五錢으로小戾함을보아八十九錢外지返戾하엿다가阪地六節十三錢으로再落함을窺하고七十五錢外지低落하더니結局阪地十八錢의反高를入하야八十二錢에場을止하니高低의差는十四丁이며阪仁鞘는三百三十二丁이더라

一節	[illegible]	[illegible]	[illegible]	[illegible]
二節	[illegible]	[illegible]	[illegible]	[illegible]
三節	[illegible]	[illegible]	[illegible]	[illegible]
四節	[illegible]	[illegible]	[illegible]	[illegible]
五節	[illegible]	[illegible]	[illegible]	[illegible]
六節	[illegible]	[illegible]	[illegible]	[illegible]
七節	[illegible]	[illegible]	[illegible]	[illegible]
八節	[illegible]	[illegible]	[illegible]	[illegible]
九節	[illegible]	[illegible]	[illegible]	[illegible]
十節	[illegible]	[illegible]	[illegible]	[illegible]

米資增額과 買止期의一考

(金五千萬圓增額은…)

民紙의發表로現內閣의內定을…[illegible]…招致할것은疑問이업지안타고亦云

頂에達한 阪地在米百萬

當地㊅淸水旬報에依하면目下阪地在米는八十九萬七千餘石인데就中日本玄米는政府所持米를合하야六十六萬五萬九千二百石朝鮮玄米는二十萬石朝鮮白米는一萬千二百八十石으로그中에思惑筋의所持한日本及朝鮮米가十萬石인바此思惑數는平年에比하야多한模樣이나그러나凶作後의比例로보아서는오히려小數라하엿다果然今後의農家의態度가何如할시一考를要하면꿥正을經한今日부터는勿論出穀의多量을企待키難할것임으로在米의遂次消化를見할수잇스나軟質期에入하는때는新古米合流의一時壓迫을加하기가十居八九임으로無疑히買方針을固執할수도업다고云云果何如?

米豆餘話

▲六圓臺斷의當地相場은依然軟弱에陷하야又一段의瓦落을告할傾向이多하다果然低落의程度가어데일가?▲高價에서旣히十餘丁의低落을示하엿슴으로一段反動도업지아니할듯하나大體米界의事情으로는畢竟以上의低價를示現하기가十居八九▲目下大阪在米는八十萬七千餘石에達하엿다此가얼마큼消化되기外에는反撥을難望▲그리고今後春暖期에入하야는軟質米의賣出이一時旺盛[illegible]

仁川在米增加

仁川穀物協會調査에依한本月二十三日現在市內五銀行穀物在庫數는前週에比하면合格米는三、六二六叺無檢査米는一、〇〇九叺의增加를示하엿는데在品을細別하면左記와如하더라(仁川)

▲玄米(新)四斗入一二六、九二叺 五斗入八、三八四叺(古)四斗入二五、二五〇叺五斗入三、八〇七叺▲白米四斗入四、二五〇叺▲正租(新)叺入五三、三九二叺俵入二四、三九俵(古)五、一八九俵▲大豆四斗入五三、二三六叺五斗入二〇〇叺▲大麥四斗入五〇叺五斗入一、一叺▲小麥四斗入一六、六八四斗入四〇〇叺▲栗七斗入一、五五五袋▲胡麻四斗入二四〇叺▲綠豆七斗入一〇〇俵一九九叺(外米)七斗入三五〇俵百五十斤入九九〇袋▲外米七斗入七、三九四袋(小米)七斗入一五〇袋

後場低保

後場은二十五圓八十五錢으로初付後八十四錢二番同事이더니七十五錢二番이잇슨後七十八錢이다가七十錢으로止場하니高低의差는十丁이더라

一節	[illegible]	[illegible]	[illegible]
二節	[illegible]	[illegible]	[illegible]
三節	[illegible]	[illegible]	[illegible]
四節	[illegible]	[illegible]	[illegible]
五節	[illegible]	[illegible]	[illegible]
六節	[illegible]	[illegible]	[illegible]

大阪期米

大阪氣配 二十九圓二十二錢

當中	一節	二節	三節	四節	五節	止中	六節	七節	八節	九節	十節
[illegible]	[illegible]	[illegible]	[illegible]	[illegible]	[illegible]	[illegible]	[illegible]	[illegible]	[illegible]	[illegible]	[illegible]

各地期米

東京、兵庫、下關、桑名 [illegible]

各限後合

▲賣方 ▲買方 [illegible]

帳入價 取調高 出來高 合計 累計 四八四六〇〇〇石

仁川現物市場

同㊅⑦玄米三等		二五、六〇〇
四等		二五、三〇〇
無檢査米		二二、八〇〇
一等精白米		二七、四〇〇
在來正租		七、二五〇
改良正租		七、五〇〇
龍山大豆		一七、六〇〇
長湍大豆		一七、六〇〇
金泉大豆		一七、四〇〇
海州大豆		一六、二〇〇
天安大豆		一六、二〇〇

各地正米市況

◇仁川＝昨今各地期米의低落을受하야稍히萌動하든買氣가更히萎縮하야今朝㊅四等二十五圓三十錢인休日前보다十錢低의唱價이더라

◇群山＝大阪低報와政雲急說이잇스나廻米薄과日本注文物로移出筋의手當이잇서氣配意外堅强하야九七三等二十五圓八十錢四等二十五圓四十錢이不變唱으로相當한去來가잇섯다

◇大邱＝政雲이不良함과大阪의低報로買方이一段躊躇하야産地金換賣物氣配不良하야十錢安價當으로부터漸次低하야二十錢低外지賣買되고必要品外商談이업서內도薄하고一般警戒로商穀良二十五圓四十錢神力二十四圓七十錢處의唱이더라

◇釜山＝休日後市場은期待에反하야依然한賈見淺으로市場이不冴한際에大阪無味로氣配가아조惡化하야貯米筋도賣急하는風情으로二十錢低의假量이나買手가업시慶南穀良二十五圓八十錢同神力二十五圓五十錢處의唱으로十八百叺의海商內이더라

株式

大豆

賣買不成

今朝亦賣買不成으로場을止하엿다

京取市場 卄五日

京取短期取引

株名	前寄	大引	後寄	大引
京取	[illegible]	[illegible]	[illegible]	[illegible]
鐘新	[illegible]	[illegible]	[illegible]	[illegible]
大新	[illegible]	[illegible]	[illegible]	[illegible]
新東	[illegible]	[illegible]	[illegible]	[illegible]

前場益崩落

京取 三〇低 大新 二〇〇低

人氣去益惡化 悲觀投物續出

今朝前場은休日中더욱人氣惡化에고內閣은總辭職을할수밧게업다는觀測이濃厚하게되어惡觀賣卽가續出하야阪地瓦落下放으로當所亦投物과新規賣物이輻湊하야東新百五十四圓七十錢寄後四圓外지一氣暴落하야多少戾返하엿스나結局三圓七十錢新低價로大引하고大新亦八十五圓六十錢으로寄後五十錢二步와四圓五十錢低價로大引되고京取는二十二圓二十錢步一本이더라

前場諸株步調

▲京取 [illegible] ▲大新 [illegible] ▲東新 [illegible]

政變說의威力

僥倖內閣의總辭職이되어及其也에는內閣이總辭職을할수밧게업다는道理가업게되엿슴으로政界風雲은急하게되엿다그런까닭에이것을動機로相場은惡化人氣에包圍되어드되어休日前부터土崩瓦解의形勢로下放暴落되엇는바今朝는다시더不良케되어東新株가先驅로諸株가一齊히低落을告하얏다그런까닭으로東新

百四十圓臺說

이流布되는터인데此는現內閣이瓦解되고新內閣의成立될卽前에는반드시一層相場이瓦落하야百四十圓外지目標를삼고賣方이贊掉할것이라고보는데果然前日高價보다十圓假量低落되엿는相場이今後더욱低落할지또는反値戾가잇슬지가此際에注目處인데政變卽前에反戾가된다면政變卽後에는다시瓦落할것이라고보겟다하야

賣力氣息掩掩

이는데大體로金利低減融緩과漢을根據로하는硬派觀이押目買를試한다면東新이百四十圓外지나瓦落할理는업스리라고보는傾向도잇스나何如든投賣株는政界風雲이終熄되고諸問題가解決된端緖에일으지안흐면伸張되다하더래도그다지큰期待를갓지못할것이나實임으로戾賣賣이어듸도보든지得當할것갓다고觀測區區하더라

大阪長休會

受渡當日임으로例에依하야大阪長期는休會이더라

後場小戾

京取 一〇高 東新 七〇高 大新 六〇高

押目買利喰에 諸株小戾堅保

後場은瓦落氣分一息으로阪地小戾에따아當所도利食其他押目買로東新百五十四圓二十錢寄後四圓四十錢外지反戾大引하고大新은八十五圓丁界後五圓十錢으로大引되고京取는二十二圓三十錢步一本이더라

後場諸株步調

▲京取 [illegible] ▲大新 [illegible] ▲東新 [illegible]

大阪短期株式

	前寄	大引	後寄	大引
大新	[illegible]	[illegible]	[illegible]	[illegible]
鐘新	[illegible]	[illegible]	[illegible]	[illegible]
日産	[illegible]	[illegible]	[illegible]	[illegible]
東新	[illegible]	[illegible]	[illegible]	[illegible]

出來高

▲長期合計 累計 ▲短期合計 累計 一、一二〇、〇〇 一九九〇〇

取組代引算定日步

株名	取組	大引	算定	日步
京取	[illegible]	[illegible]	[illegible]	[illegible]
鐘新	[illegible]	[illegible]	[illegible]	[illegible]
大新	[illegible]	[illegible]	[illegible]	[illegible]
東新	[illegible]	[illegible]	[illegible]	[illegible]

大阪短期步調

▲前場大新 [illegible] ▲前場鐘新 [illegible]

大阪長期株式

株名	前寄	大引	後寄	大引
鐘紡	[illegible]	[illegible]	休	
同新	[illegible]	[illegible]		
大株	[illegible]	[illegible]	會	
同新	[illegible]	[illegible]		
日紡	[illegible]	[illegible]		
日産	[illegible]	[illegible]		
同新	[illegible]	[illegible]		
郵船	[illegible]	[illegible]		
同新	[illegible]	[illegible]		

▲前場日産 ▲前場東新 ▲前場大新 ▲前場鐘新 ▲後場日産 ▲後場鐘新 ▲後場大新 ▲後場東新 [illegible]

京城現株

東株	[illegible]	同新	[illegible]
鮮銀	[illegible]	同新	[illegible]
殖銀	[illegible]	同新	[illegible]
東拓	[illegible]	同新	[illegible]
京取	[illegible]	同新	[illegible]
富士紡	[illegible]	日石	[illegible]
京電	八、三〇		

朝鮮銀行券

發行高 正貨準備高 [illegible]

日本銀行券

發行高 準備高 限外發行 保證發行 [illegible]

海外經濟

倫敦銀塊 英米爲替 二五片十六分ノ三 十六(?) 休會 高

印綿

棉 絲

大阪三品

	前付	前止	後付	後止
月限	[illegible]	[illegible]	[illegible]	[illegible]
二限	[illegible]	[illegible]	[illegible]	[illegible]
三限	[illegible]	[illegible]	[illegible]	[illegible]
四限	[illegible]	[illegible]	[illegible]	[illegible]
五限	[illegible]	[illegible]	[illegible]	[illegible]
六限	[illegible]	[illegible]	[illegible]	[illegible]
七限	[illegible]	[illegible]	[illegible]	[illegible]
八限	[illegible]	[illegible]	[illegible]	[illegible]

橫濱生糸

	前場	後場
當限	[illegible]	[illegible]
先限	[illegible]	[illegible]

延取引

群山

	前付	前止	後付	後止
〇十三等	[illegible]	[illegible]	[illegible]	[illegible]
ロチ三等	[illegible]	[illegible]	[illegible]	[illegible]
二末	[illegible]	[illegible]	[illegible]	[illegible]
三中	[illegible]	[illegible]	[illegible]	[illegible]
三末	[illegible]	[illegible]	[illegible]	[illegible]
四中	[illegible]	[illegible]	[illegible]	[illegible]

後場賣買高 [illegible]

釜山

穀良 神力 前場賣買高 [illegible]

	前付	前止	後付	後止
二末	[illegible]	[illegible]	[illegible]	[illegible]
三中	[illegible]	[illegible]	[illegible]	[illegible]
三末	[illegible]	[illegible]	[illegible]	[illegible]
四中	[illegible]	[illegible]	[illegible]	[illegible]

後場賣買高 [illegible]

大邱

穀良 神力 前場賣買高 [illegible]

	前付	前止	後付	後止
二末	[illegible]	[illegible]	[illegible]	[illegible]
三中	[illegible]	[illegible]	[illegible]	[illegible]
三末	[illegible]	[illegible]	[illegible]	[illegible]
四中	[illegible]	[illegible]	[illegible]	[illegible]

後場賣買高 [illegible]

京城綿糸布市勢

▲布 太極星 不老草 三神山 A A 三星 山人蔘 鷄龍 人蔘 金剛山 [illegible]

▲綿 長鼓 蓑衣 鐵口 [illegible]

▲綿 扇面(大手) 飛大(大手) [illegible]

▲陶金布 ▲晒木棉 鍾李圓 [illegible]

竹 金 原 合 票 [illegible]

春期新學年開始

早稻田 中學講義

▼小學校を出てもつと勉强したい諸君

▼中學校に行かずともこの講義を讀め

今日は學校出ばかりが巾を利かす時ではありません、學校を出ても仕事にありつけないで困つてゐる者が、うようよしてゐるのでも判ります。それよりも實際に仕事をしながら、みつちり獨學した者の方が勝ちです。獨學するには講義錄によるのが何よりです。ところが講義錄といふものが又澤山あつて、どれがよいか素人には一寸見當がつきかねます。しかし何と言つても中學講義錄では早稻田のが第一等です。なぜつて、早稻田大學といふ立派な大學から出てゐるだけでも、世間に類がありません。從つて先生はよし、親切ではあるし、設備も整つてゐます。論より證據、ハガキ一枚を投じて見本を取寄せてごらんなさい。どこからどこ迄他と比べ物にならないことが立ち所に判ります。

講師一流 有名な學者ばかりが書いてゐるからこの上ない教が受けられる。

實用本位 どの科目も實用を旨としてあるからすぐ實際に應用ができる。

學費低廉 くだらぬ安雜誌を買ふだけの金で中學校の全科が完全に卒業できる。

附錄多數 講義錄の外に月々雜誌や地圖や自習讀本が無料で配布せられる。

質問自由 何でも判らぬことは手紙で質問すれば丁寧に答へてもらへる。

大學入學 卒業の後は希望により本大學專門部及び其他に入學を許される。

學資給與 大學入學の後成績優等なものは特に銓衡の上學資を給與される。

圖書閱覽 本大學に藏する數十萬卷の圖書を學生同樣に無料で閱覽できる。

夏期講座 每年本大學で開く夏期講座に無料で出席し大家の講話が聞かれる。

大會講演 讀者(校外生)大會や地方巡回講演會にも無料で出席ができる。

見本進呈

女學・商業・文學・電氣工學

法律・政治經濟・電氣工學豫科

各講義共新學年開始 申込次第各見本進呈

東京 牛込 早稻田大學出版部 振替東京一一二三 電話牛込三四五番

鏡付美術容器入

現代의貴婦人間에 盛大히歡迎을밧는

クラブ 구라부 白粉錠

엇더한處所에서든지손쉽게化粧을매만질수가잇고또속한化粧에가장適當합니다

優良第一의

カテイ 가데이石鹸

入浴에나化粧前의洗面에는品質優良의가데이비누를使用하시면決코살결을거칠게안이합니다